

# REGIÓN CÓRDOBA

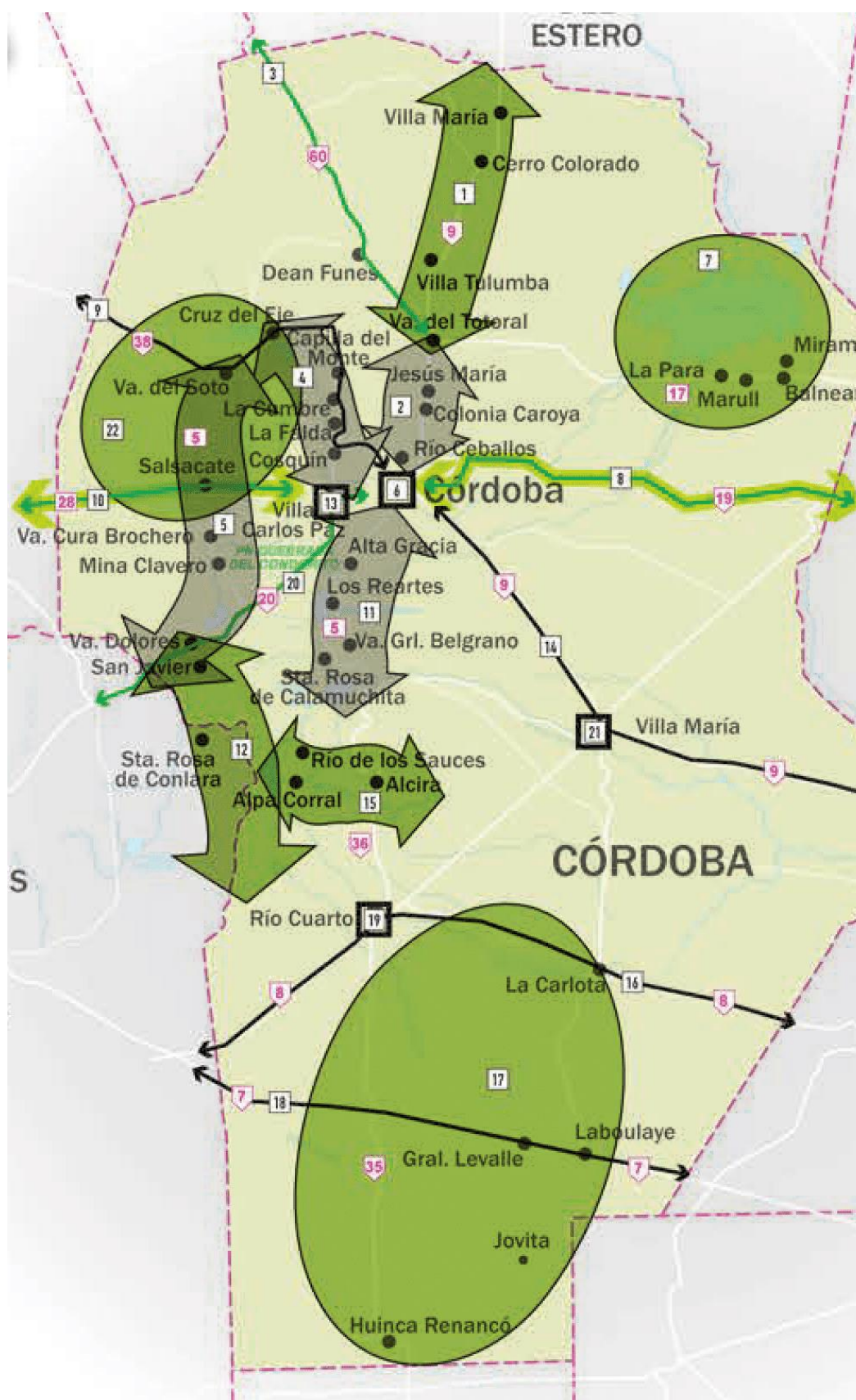

## Referencias:

- 4.1 Corredor de la Historia
- 4.2 Corredor de Sierra Chica
- 4.3 Travesía de las Salinas (RN60)
- 4.4 Corredor de la Punilla
- 4.5 Corredor de Traslasierra
- 4.6 Puerta Actual Córdoba
- 4.7 Área Mar Chiquita
- 4.8 Travesía RN19
- 4.9 Travesía RN38 (Córdoba – La Rioja)
- 4.10 Travesía RP28
- 4.11 Corredor de los Grandes Lagos de Córdoba
- 4.12 Corredor de los Comechingones
- 4.13 Puerta Carlos Paz
- 4.14 Travesía RN9
- 4.15 Corredor del Sur
- 4.16 Travesía RN8
- 4.17 Área Lagunas y Fortines
- 4.18 Travesía Bioceánica RN7
- 4.19 Puerta Río Cuarto
- 4.20 Travesía RN20
- 4.21 Puerta Villa María
- 4.22 Área Noroeste

### Región Córdoba. Características:

- ▷ La región está compuesta por una sola provincia, la que le da el nombre, Córdoba.
- ▷ Limita al norte con Catamarca y Santiago del Estero, al este con Santa Fe, al sureste con Buenos Aires, al sur con La Pampa, y al oeste con San Luis y La Rioja.
- ▷ Su capital es la ciudad homónima.
- ▷ Con 165.321 km<sup>2</sup> de extensión, es la quinta provincia más extensa del país, ocupando el 5,94% de su sup. total.
- ▷ Según el censo nacional 2010 su población es de 3.308.876 habitantes, con lo cual es la segunda provincia más poblada de la República Argentina. Casi el 40,18% de la población está aglomerada en la capital provincial, con 1.329.604 de habitantes, convirtiéndola en la segunda aglomeración urbana del país después del Gran Buenos Aires.
- ▷ La provincia tiene una alta conectividad (interior y exteriormente).
- ▷ Tiene los atractivos, servicios, infraestructura y accesibilidad suficiente para ser considerada una región del país.
- ▷ "Los cordobeses entienden de turismo mejor en el país".
- ▷ La mayor parte de los atractivos están ubicados en la zona de sierras.
- ▷ Cuenta con espacios turísticos actuales y potenciales localizados, en su gran mayoría, en la zona de sierras y valles, destacándose el Corredor de Sierra Chica, de la Punilla, de los Grandes Lagos de Córdoba y Traslasierra, y las puertas Córdoba, Villa Carlos Paz, Río Cuarto y Villa María.
- ▷ En el Corredor de Sierra Chica, Grandes Lagos, Traslasierra y en la puerta Córdoba (actual) se destaca la presencia de atractivos turísticos de jerarquía internacional, como la manzana y las estancias jesuíticas declaradas sitios de Patrimonio de la Humanidad por la UNESCO y el parque nacional Quebrada del Condorito.
- ▷ En las sierras también se encuentran el Corredor de los Comechingones, el Corredor del Sur y el Corredor de la Historia, todos ellos de carácter potencial.
- ▷ El área Mar Chiquita, espacio de condición potencial, tiene como atractivo principal la Laguna Mar Chiquita, que en otras épocas de esplendor se consagró como destino de sol y playa, y vinculado al turismo de salud con presencia de aguas termales. Actualmente, esta microrregión también denominada localmente "Región de Ansenúza", está en la búsqueda de actualizar su oferta de productos y servicios turísticos vinculados con el disfrute de la naturaleza como la observación de aves, pesca deportiva y senderismo, entre otros.

En resumen...

<b>Elementos Actuales</b>	<b>Elementos Potenciales</b>
<ul style="list-style-type: none"> <li>▪ Corredor Sierra Chica</li> <li>▪ Corredor de la Punilla</li> <li>▪ Corredor de los Grandes Lagos de Córdoba</li> <li>▪ Corredor de Traslasierra</li> <li>▪ Puerta Ciudad de Córdoba</li> <li>▪ Puerta Villa Carlos Paz</li> <li>▪ Puerta Río Cuarto</li> <li>▪ Puerta Villa María</li> </ul>	<ul style="list-style-type: none"> <li>▪ Corredor de los Comechingones</li> <li>▪ Corredor de la Historia</li> <li>▪ Corredor del Sur</li> <li>▪ Área Mar Chiquita</li> <li>▪ Área Laguna y Fortines</li> <li>▪ Área Noroeste</li> </ul>







## Caracterización Geográfica

El territorio cordobés, presenta dos aspectos físicos diferenciados:

- **LA REGIÓN DEL OESTE SERRANA:** Su orografía forma parte de las Sierras Pampeanas y presenta tres cadenas:
  - a) La oriental conocida como sierra Chica (Ischillín, del Campo, Chica Y Cóndores);
  - b) La central o a sierra Grande (Comechingones, Anchal y Quilino), que culmina en el Champaquí (2.884 m), y
  - c) La occidental (Pocho, Guasapampa y Serrizuela).
 Entre las sierras se extienden valles longitudinales, como los de Punilla Y Calamuchita. Las Cumbres de las sierras cordobesas son planas, por lo que reciben el nombre de pampas; las más conocidas son las de Achala, Pocho y Olaen
- **LA REGIÓN DEL ESTE, LLANA;** ésta pertenece a la llanura chaco-pampeana.

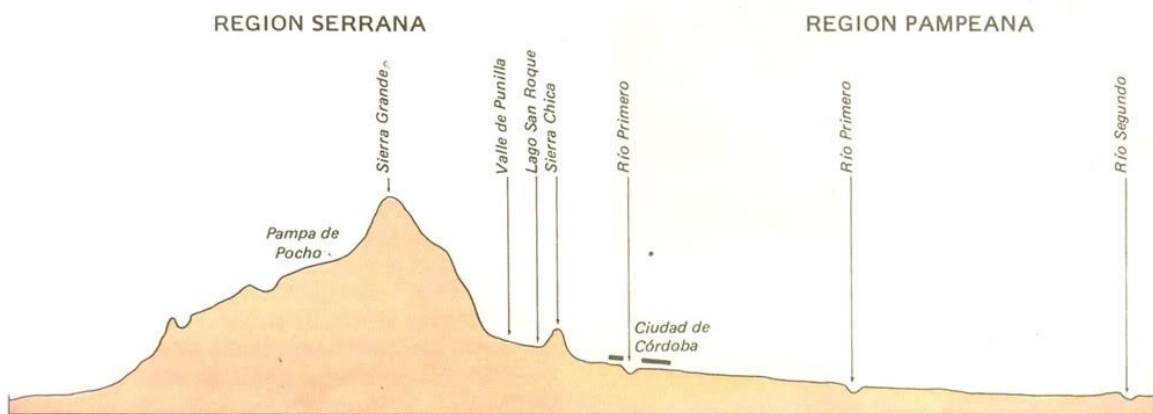
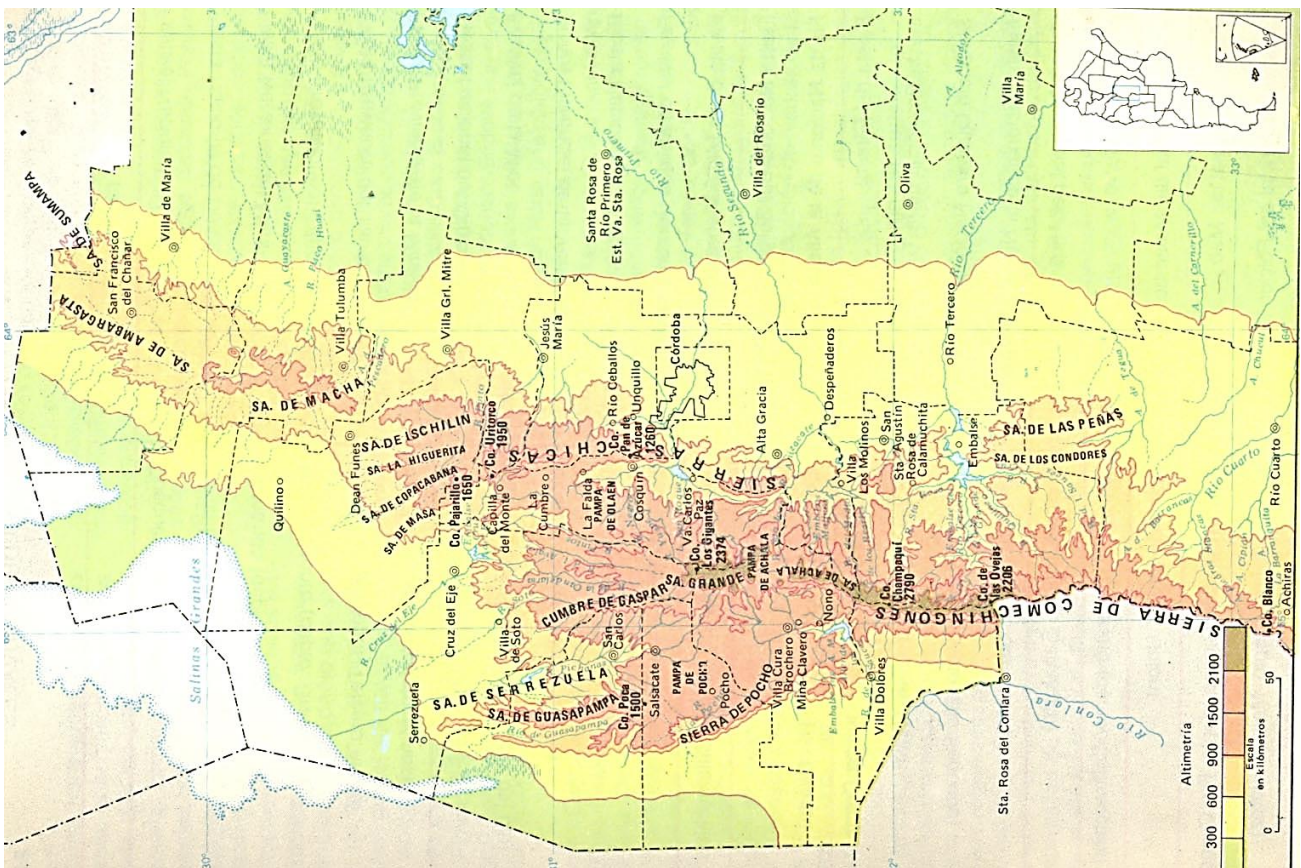

## MAPA FÍSICO DE LA PROVINCIA DE CÓRDOBA

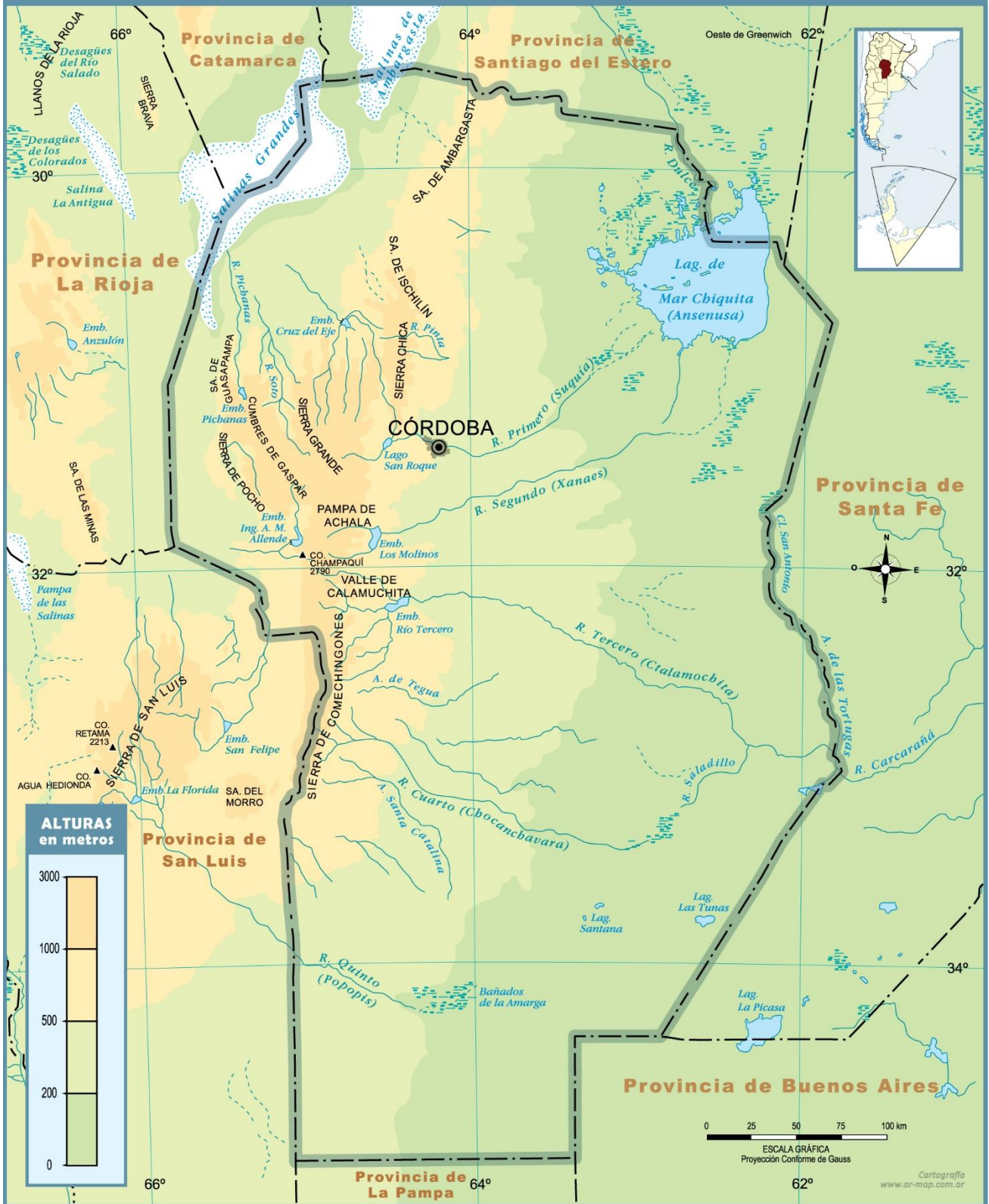



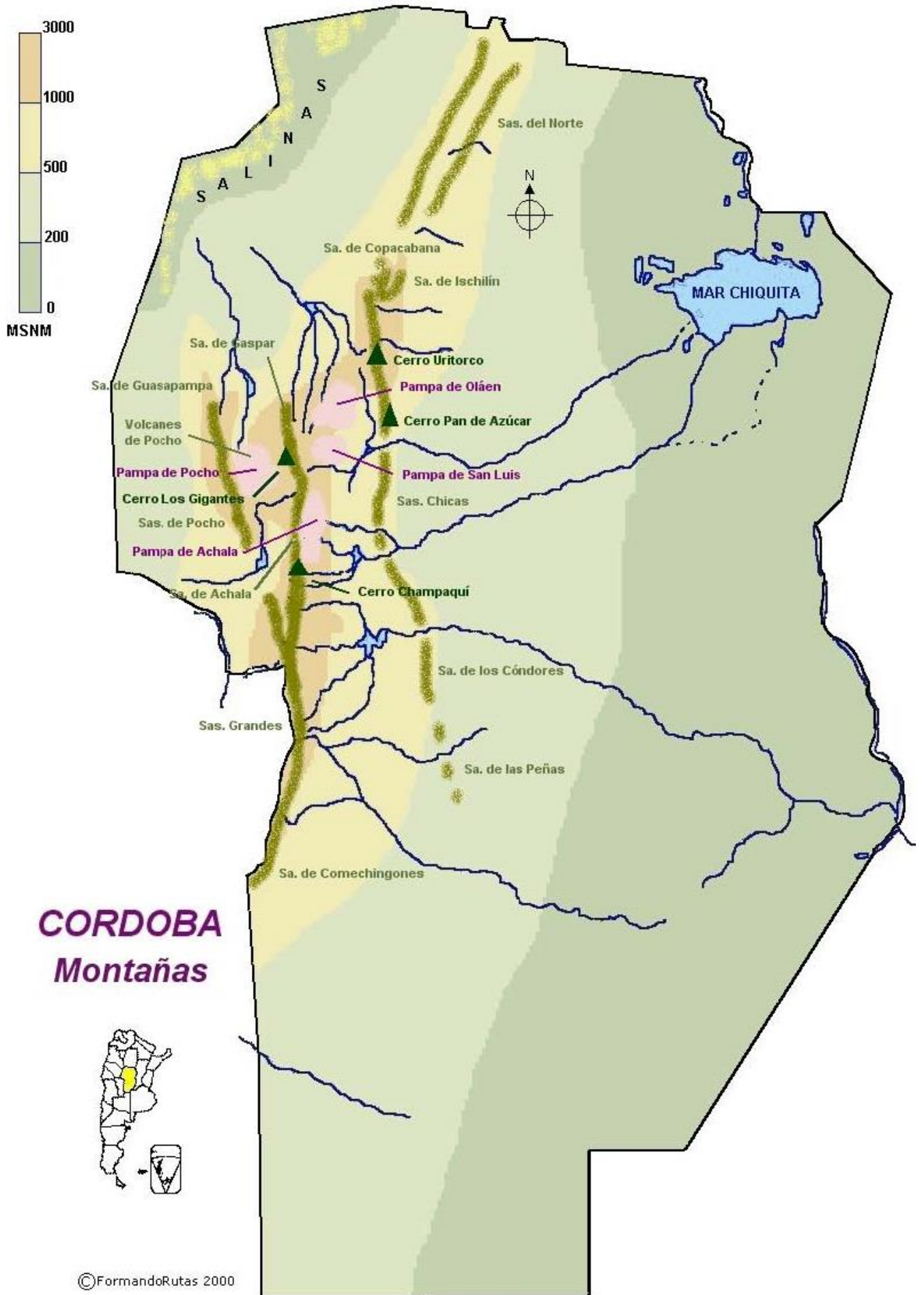

## Hidrografía

Los ríos Primero (Suquía), Segundo (Xanaes), Tercero (Ctlamochita), Cuarto (Chocancharaua), Quinto (Popopis) atraviesan el territorio de oeste a este, todos a excepción del último nacen en Sierras Grandes. Los dos primeros desembocan en la Laguna Mar Chiquita. El Tercero y el Cuarto se unen formando el Carcarañá, tributario del Paraná, mientras que el Quinto se pierde en la laguna Amarga.

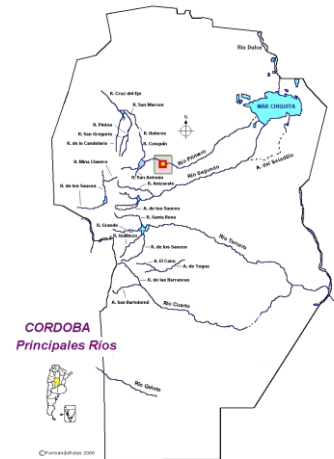

## Clima

- ⇒ Pese a su latitud, el clima de la ciudad de Córdoba, como el de la mayor parte de la provincia, es templado moderado con las cuatro estaciones bien definidas. En términos generales el clima es pampeano, de inviernos no muy fríos y poco lluviosos. Los veranos son húmedos, con días calurosos y noches frescas.
- ⇒ Los vientos del este y del oeste son raros, de corta duración y poca intensidad.
- ⇒ En primavera soplan con fuerza creciente principalmente del norte y el noreste a medida que un centro de depresión ciclónica se define en el frente polar. En el verano pueden producirse tormentas eléctricas y ocasionalmente caída de granizo.

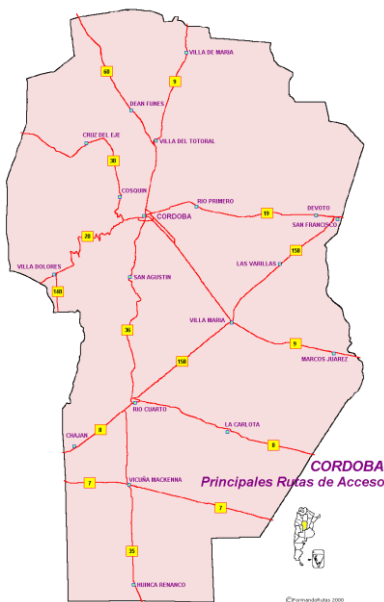

## Rutas:

- Ruta nacional n°9 (eje ppal.)
- Ruta nacional 36
- Ruta nacional 60
- Ruta nacional 7
- Ruta nacional 8
- Ruta nacional 9

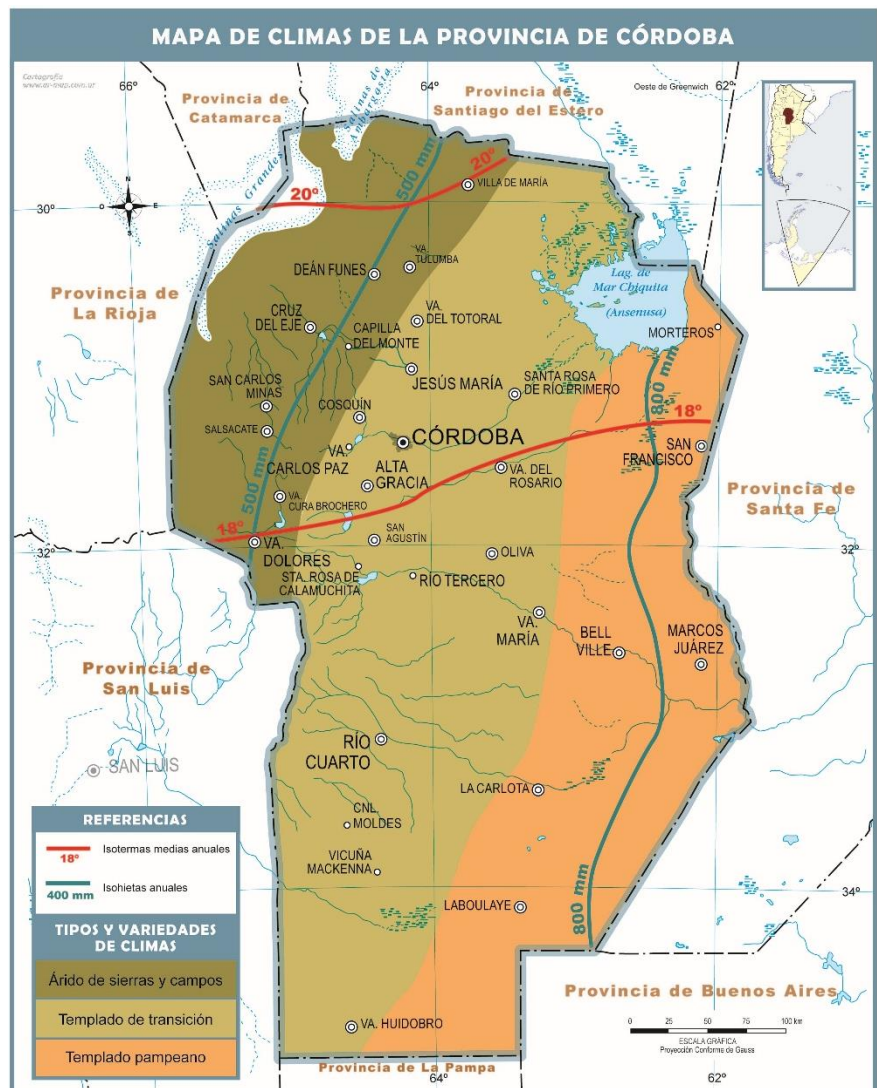





**PLAN**  
ESTRATÉGICO DE  
**TURISMO**  
SUSTENTABLE  
**CÓRDOBA**

*Córdoba presenta un gran desarrollo turístico.*

*Tiene su propio plan estratégico de turismo sustentable*

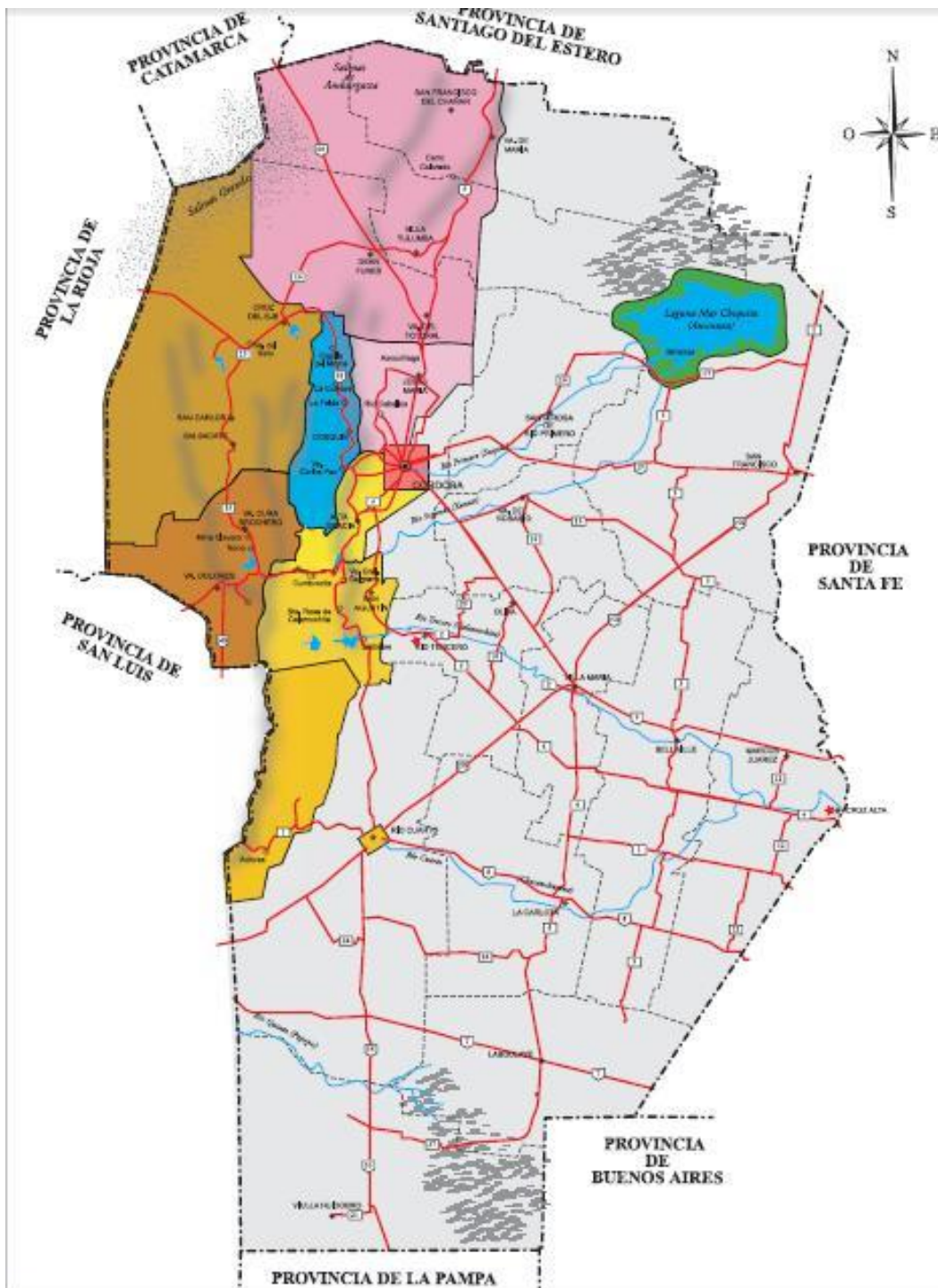





Mapa 16.2: Regiones turísticas de Córdoba

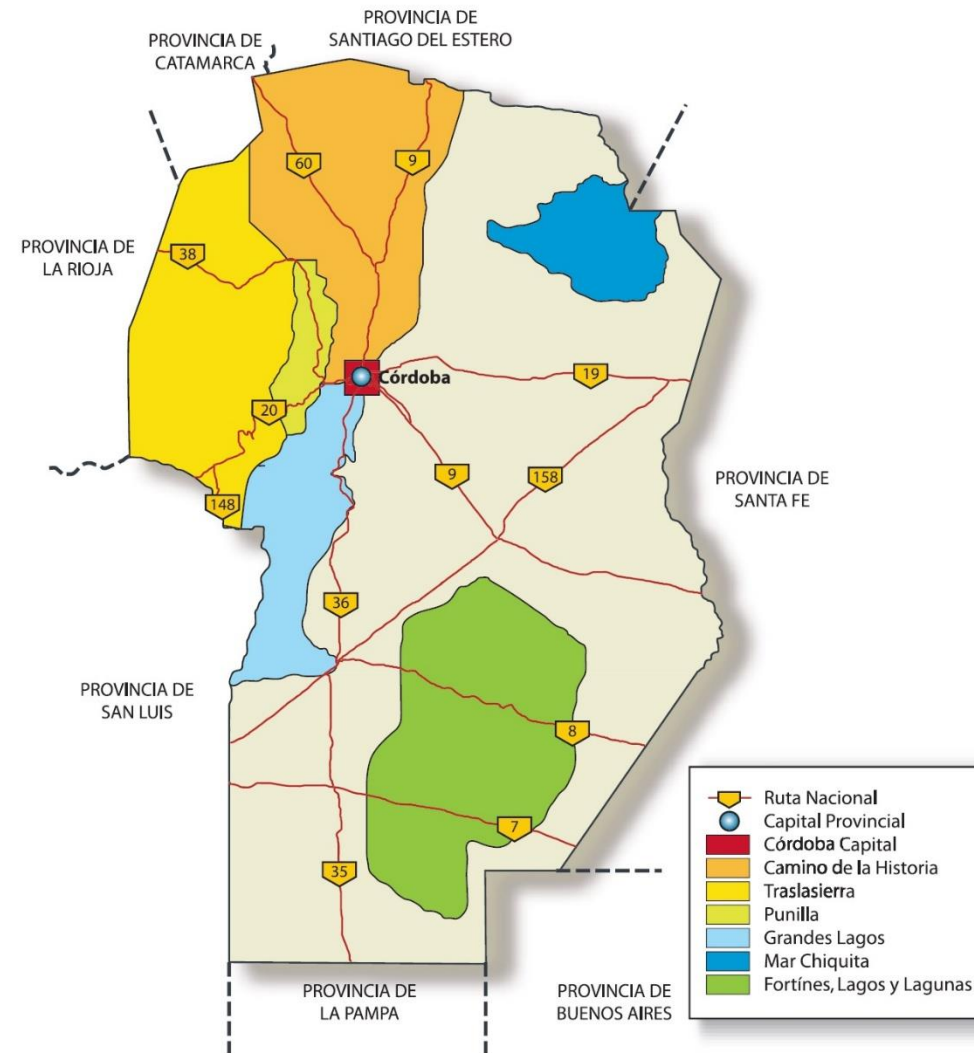

Fuente: IIE sobre la base de Córdoba Turística.

## CIUDAD DE CÓRDOBA (PUERTA ACTUAL)

- La ciudad de Córdoba es la capital de la Provincia de Córdoba y representa a una de las poblaciones más antiguas del extremo sur del continente americano.
- La convergencia en la ciudad de diversos órdenes religiosos desde épocas remotas, generó una estética urbana donde iglesias, conventos y edificios cívicos integran un conjunto de alto valor histórico y arquitectónico.

### Córdoba Cultural



Córdoba ciudad combina modernidad y tradición, permite adentrarse en la historia social, cultural y religiosa del país y maravillarse por los efectos visibles del desarrollo económico y la modernización que transformaron a Córdoba en una ciudad metrópoli dotada de los mejores servicios y un importante patrimonio cultural manifiesto en las iglesias, museos, salas de cine y teatro, ferias artesanales, centros culturales, anticuarios y galerías de arte que se distribuyen en la ciudad.

La valía del tesoro cultural cordobés ha sido reconocido por la UNESCO al declarar a la Manzana Jesuítica, **Patrimonio de la Humanidad en 2000** y por la organización gubernamental **Capital Americana de la Cultura** al seleccionarla en 2006. Ambas distinciones hablan del compromiso de una ciudad consagrada a la creatividad, al conocimiento, a la cooperación, a la inclusión, a la diversidad y a la integración con otras urbes, tal como lo soñara su fundador, Jerónimo Luis de Cabrera, el 6 de julio de 1573.

Córdoba Cultural: [Museos](#) | [Teatros](#) | [Arte](#) | [Artesanías](#) | [Centros Culturales](#) | [Cines](#) | [Noche](#)

| [Agenda](#) | [Más en Dirección de Cultura](#)

### Córdoba Religiosa



Córdoba ciudad, históricamente religiosa, nació de la fe y la misión de cuatro órdenes que iniciaron su obra a poco de su fundación. El legado jesuita, Patrimonio de la Humanidad, constituye un verdadero tesoro digno de admirar, revalorizado por la figura del Papa Francisco, quien fuera director espiritual y confesor de la Compañía de Jesús. La llegada de inmigrantes de múltiples destinos que profesaban otros cultos y nuevos ritos configuraron la diversidad religiosa y cultural de la ciudad. Córdoba ciudad hoy invita a recorrer sus más de 80 iglesias y templos, cuya exquisita estética hace de cada una de ellos, una reliquia.

Los pueblos originarios que habitaron la Córdoba colonial construyeron altares y fachadas donde se observan los símbolos de su relación con la tierra. Las manos de artistas y constructores europeos inmigrantes moldearon altas torres y campanarios de iglesias neogóticas que miran al cielo. Las mujeres consagraron su vida a la oración y la educación, fundando los primeros monasterios de clausura y marcando un ejemplo de integración y evolución. Hoy resultan dignos de admirar sus espacios de devoción y lugares ocultos que nos transportan al mundo de antaño e invitan a develar los secretos de la Córdoba Subterránea.

Córdoba Religiosa: [Legado Jesuítico](#) | [Iglesias y Campanarios](#) | [Conventos](#) | [Cura Brochero](#) | [Museos Religiosos](#) | [Visitas Guiadas Religiosas](#)

### Córdoba Anfitriona



En el centro del país, al pie de las sierras y recostada sobre una llanura, se alza Córdoba, ciudad de fusiones. Calles floridas, hospitalidad y acento particular se conjugan con antiguos muros, añosas tradiciones y su ruidosa vida estudiantil. Ciudad cosmopolita, las más modernas tecnologías, la moda, el diseño y la vanguardia, junto a sus hoteles, restaurantes, predios feriales, centros de compras y espacios recreativos, complementan la oferta turística urbana que alcanza los más altos niveles de exigencia y calidad.

Córdoba Anfitriona: [Información](#) | [Dónde dormir?](#) | [Dónde comer?](#) | [Qué hacer?](#) | [Servicios](#) | [Destino de Calidad](#)



*Córdoba Activa*



Sus múltiples espacios al aire libre, sus hermosos parques de vegetación autóctona y exótica, o el confort de sus centros comerciales, paseos de compras y ferias artesanales, posicionan a Córdoba como la mejor opción para el descanso y la recreación de la familia. Espectáculos en vivo de artistas consagrados, cines y teatros, se ensamban perfectamente con la oferta deportiva, los paseos guiados y las ferias artesanales. Los niños tendrán miles de oportunidades de disfrutar de actividades pensadas para ellos, obras de teatro, música, juegos recreativos, espacios lúdicos gratuitos en los numerosos parques y plazas urbanas y todo el colorido del arte en los centros culturales. La variada propuesta nocturna o el distinguido encanto gastronómico de platos tradicionales y cocina internacional completan la oferta local para el entretenimiento de niños, jóvenes y adultos.

**Córdoba Activa:** [Córdoba Cultural](#) | [Aire Libre](#) | [Recreación](#) | [Noche](#) | [Agenda](#)

*Córdoba Sede de Reuniones*



La ciudad de Córdoba es un importante nodo cultural, de negocios y servicios del interior del país. Con su valioso legado patrimonial y su prestigiosa Universidad Nacional, conforma un centro académico que alberga a jóvenes de todo el mundo. Posee una variada oferta turística, posicionando estratégicamente a la capital mediterránea como un tentador destino de la República Argentina. Su conectividad, infraestructura en crecimiento, importantes instalaciones, el apoyo oficial a través de la Dirección de Turismo del gobierno de la ciudad y el trabajo conjunto con el Córdoba Convention & Visitors Bureau y la Asociación Empresaria Hotelera Gastronómica de Córdoba, posibilitan a organizadores obtener el mejor resultado en el desarrollo de su evento.

**Sede de Reuniones:** [Ranking ICCA](#) | [Instalaciones de Congresos](#) | [Córdoba Bureau](#) | [Asociación Hotelera](#) | [Festivales y Ferias](#) | [Asistencia a Congresos](#)

**Atractivos**

**Catedral Nuestra Señora de Asunción.**

Monumento histórico nacional. 1764. Tardó 200 años aprox en construirse. Es considerada la cuarta Maravilla Artificial de Córdoba. En su frente no hay un estilo definido por haber intervenido distintos matarifes. El pórtico pertenece al renacimiento clásico, las torres y la cúpula, barrocas. En su Interior: tres naves, Sagrario de plata (1804), Restos de Deán Funes, Gral. José María Paz (y esposa), Fray Mamerto Esquiú (mausoleo)



**Plaza San Martín**

**Cabildo**

Se encuentra al lado de la Catedral. 1ª institución virreinal impuesta por España como sede de autoridades (1588). Finaliza fines del siglo XVIII y principios XIX. Planta baja colonial, 1º piso clásico. Centro Cultural y Oficina de Turismo.



**Pasaje Santa Catalina**

Estilo colonial y clásico. En este paseo funciona el museo y archivo provincial de la memoria



**Iglesia y Monasterio Santa Teresa**

Monumento histórico nacional. 1° monasterio en Córdoba.  
 Museo religioso Juan Tejeda; Salas de exposición: arte religioso del Virreinato del Perú y del Río de la Plata  
 obras de escuelas regionales como las de Cuzco, Alto Perú, Misiones Guaraníes y Quito.

**Basílica Santo Domingo**

Monumento histórico nacional. Pertenece a la orden dominica, radicada en Córdoba hace más de 400 años. La primera iglesia fue destruida por inundaciones y la actual estructura es de 1861. Se venera la imagen de la Virgen del Rosario del Milagro, declarada patrona de la Ciudad en 1937. En su interior se conservan dos banderas, Botín de las invasiones inglesas, una bandera del Ejército de San Martín y el bastón de mando del Virrey Liniers.

**Convento de Santa Catalina de Siena**

1° monasterio de clausura de Argentina. 1613 fundado por Leonor de Tejeda y Mirabal. Primogénita de Don Juan Tejeda.

**Parque Sarmiento**

Isla Crisol (paseo botes), Parque de la salud, Teatro Griego "Leopoldo Lugones", Coniferal (mirador), Rosedal, Piletas, canchas deportes, campo equitación. Zoológico (**Centro de Zoología Aplicada**). Serpentario: estudios veneno suero antiofídico; vinchuca.

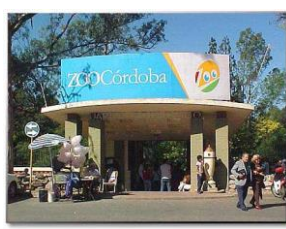
**Estadio Chateau Carreras (Mario Alberto Kempes)**

57.000 espectadores – 1978.  
 Comenzó a construirse en el año 1975 con motivo del XI Campeonato Mundial de Fútbol "Argentina 1978"

**Bus Turístico**

Córdoba City Tour se llama el colectivo inglés, que realiza circuitos guiados en español e inglés todos los días menos miércoles. En el recorrido se visitan los lugares más importantes de la zona central: Plaza San Martín, Catedral y Cabildo, Cañada, Plaza Italia, Tribunales, calle Colón, Teatro del Libertador San Martín, Paseo del Buen Pastor e Iglesia de los Capuchinos, Palacio Ferreyra, Parque Sarmiento, Ciudad de las Artes, Puentes del Bicentenario y el nuevo Centro Cívico. El paseo dura una hora y media y visita 40 atractivos turísticos





# Manzana Jesuítica

(Atractivo más importante) Patrimonio de la Humanidad por la UNESCO

Legado Jesuítica: Los padres jesuitas, la Orden de la Compañía de Jesús fundada por San Ignacio de Loyola, tuvieron a su cargo la construcción de una de las obras más importantes de Sudamérica. Su férrea convicción educativa y misión evangelizadora legó a la ciudad de Córdoba una de las universidades más antiguas de la región, que le valió para siempre el nombre de "la Docta".

- Iglesia de la Compañía de Jesús
- Capilla Doméstica
- Residencia de los Padres
- Colegio Máximo de la Compañía de Jesús (Rectorado UNC) (1610)
- Colegio Convictorio Nuestra Señora de Montserrat (Colegio Nacional) (1687)

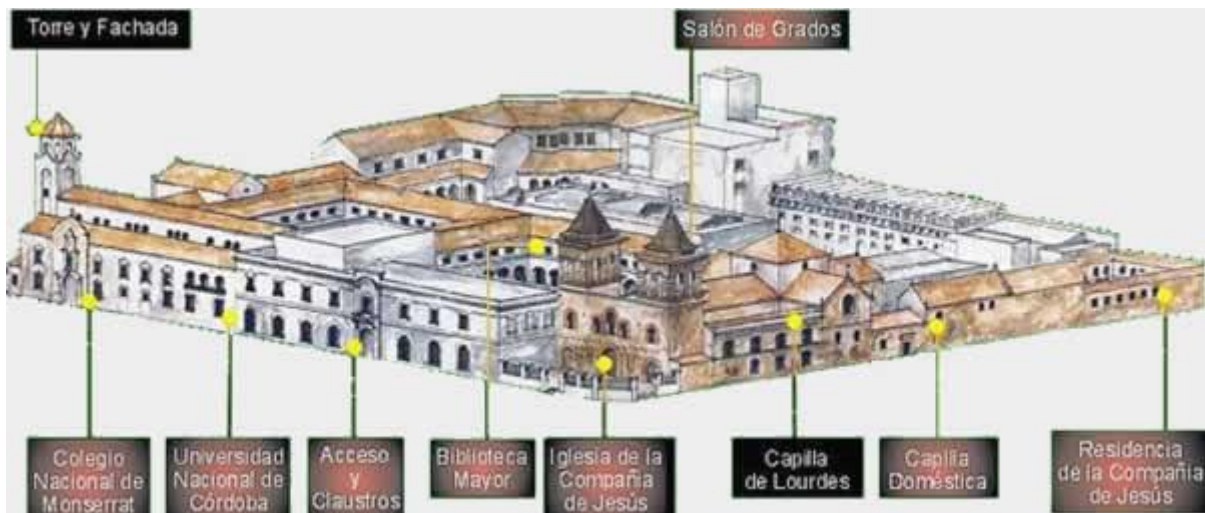
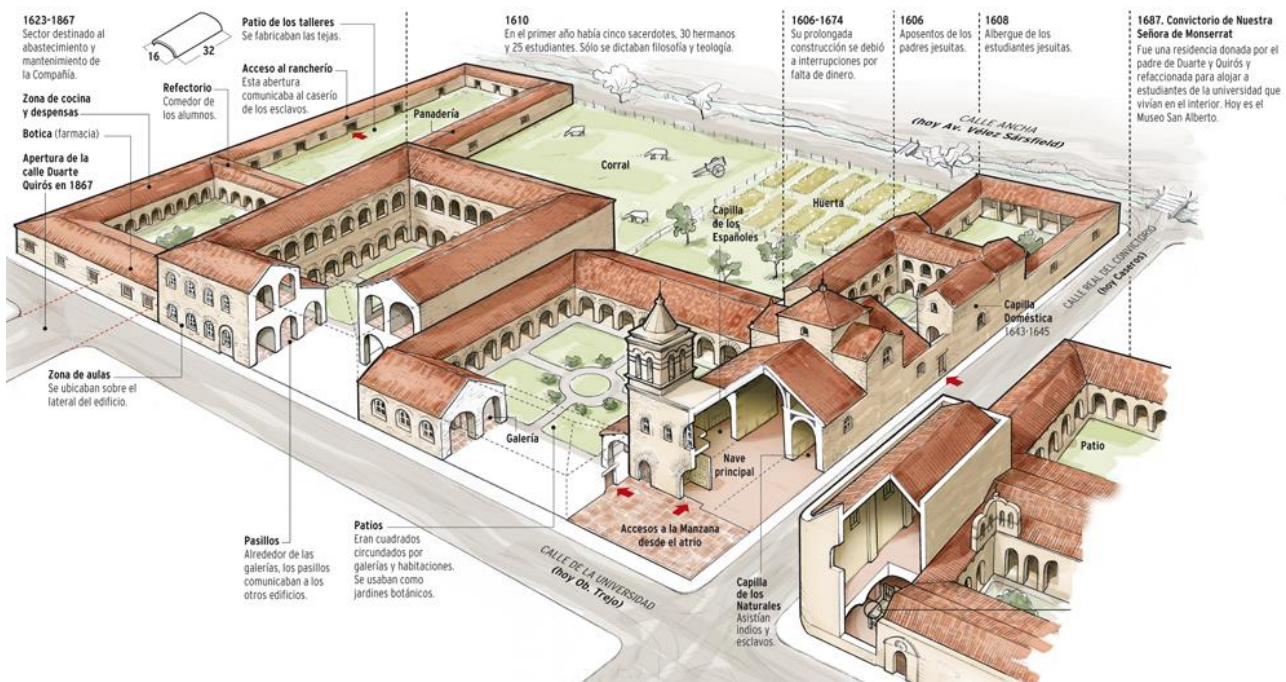



### **Iglesia de la Compañía de Jesús, Capilla Doméstica y Residencia de los Padres (1644 y 1671)**

la Iglesia de la Compañía de Jesús, que data de 1761, hecha con materiales de la zona con arquitectura sencilla, que contrasta en cambio con el interior. Allí se puede ver toda riqueza en los detalles como su bóveda de madera sin clavos de metal, el delicado trabajo del altar mayor y el techo.

Sobre la peatonal de la calle Caseros se puede visitar la Capilla Doméstica, de uso privado de los padres, creada en 1644. Posee una bóveda armada con cañas tacuaras unidas con tientos de cueros, revestida con pinturas, que plasman el sentido religioso de la Orden.



- Al costado de la Iglesia Mayor, por la peatonal de Obispo Trejo, se encuentra el Museo de la Universidad.
- El patio de lo que hoy se conoce como el **Rectorado de la Universidad Nacional de Córdoba**, posee un formato claustral rodeado de galerías, en el que resalta la estatua del Obispo Fray Fernando de Trejo y Sanabria al centro y el Salón de Grados en una de las galerías. Allí se presentaban las tesis doctorales y actualmente es lugar protocolar.
- La Librería Jesuítica posee antiguos ejemplares de la histórica librería jesuítica.
- Ya en la esquina de Obispo Trejo y Duarte Quirós, se ubica el actual **Colegio Nacional Monserrat**, fundado en 1687 gracias al presbítero Ignacio Duarte Quirós que donó su propiedad. La fachada es obra del arquitecto Jaime Roca en el año 1927.
- A esta manzana histórica, se agregan las Estancias Jesuíticas que forman el conjunto patrimonial en toda Córdoba.







**Estancia Caroya. 1616**

1º establecimiento agrícola – ganadero. Maíz, trigo, frutas, vinos, miel y algarrobo. 1º fábrica de armas blancas. Estructura colonial original con modificaciones.



**Estancia Jesús María. 1618**

2º núcleo productivo de la compañía de Jesús. Trayecto obligado del camino real. Caracterizado por su producción vitivinícola. "Lagrimilla de Oro". Iglesia, Residencia y Bodega, molinos. Museo Jesuítico Nacional



**Estancia Santa Catalina. 1622**

Iglesia, patios, talleres, huertas y rancherías. Ingeniería hidráulica, almacén de agua. Producción agropecuaria, herrería, carpintería.



**Estancia la Candelaria. 1687**

La Candelaria es la más extensa de las estancias jesuíticas y está ubicada en las Sierras Grandes, al noroeste de la capital cordobesa, en el departamento Cruz del Eje. Su nombre es un homenaje a la Virgen de las Candelas. Fuerte con capilla amurallada. Convento, talleres.



**Estancia Alta Gracia. 1643**

Gran establecimiento agrícola ganadero. Museo Nacional Estancia Jesuítica de Alta Gracia y Casa del Virrey Liniers. Esta Residencia fue declarada Monumento Histórico Nacional en 1941.



**Tren Turístico de las Sierras**

Desde ciudad de Córdoba hasta Capilla del Monte.



## CORREDOR DE LA SIERRA CHICA

---

Nace en Ciudad de Córdoba y termina en Jesús María. Eje vial de la ruta 9.

### 1) **Río Ceballos.**

Se encuentra ubicada en el corredor de Sierra Chica, a 35 km de la ciudad de Córdoba Capital, accediendo por la ruta E53. Este poblado es uno de los principales centros turísticos del área y está custodiado por la mirada serena del Cristo Ñú – Porá, inmensa escultura que se alza desde la montaña.

El **Dique la Quebrada**, ubicado en la Reserva Hídrica Natural del mismo nombre, con una extensión de 4.200 hectáreas, es un sitio ideal para disfrutar de los deportes acuáticos y la vida al aire libre. Recorrer sus costas, admirar el paisaje y perderse entre los rincones serranos, siguiendo el cauce del arroyo Los Hornillos, en donde encontrará un salto de agua de 10 metros de altura, son algunas de las opciones.

Tomando como punto de partida nuevamente el Dique la Quebrada, y emprendiendo el camino hacia Villa Colanchara, Ud. podrá disfrutar de la **Cascada de los Cóndores**, que está ubicada en medio de una exuberante vegetación, a la vera del arroyo.

En las cercanías de la Cascada de los Cóndores, se encuentra el **Criadero de Truchas H. W. Hecveresna** donde se puede pescar, adquirir productos típicos o deleitarse con los platos típicos del lugar. Este criadero constituye una parada obligada en el recorrido.

### 2) **Jesús María.**

Ubicada a 48 km. de la ciudad de Córdoba Capital, accediendo por RN9 Norte. Es una de las localidades más importantes del norte cordobés, rodeada por un hermoso paisaje y atravesada por un manso río que lleva el mismo nombre de la ciudad. El clima es caluroso y sub-húmedo a seco, con frío intenso ocasional en el invierno.

Jesús María es un lugar que posee raíces muy antiguas y una notable riqueza cultural. Al principio fue un poblado indígena llamado Guanuscate, "agua muerta o bañado", que con los años se fue desarrollando gracias al asentamiento de la orden de los jesuitas

En el tiempo colonial se fue desarrollando no sólo como Estancia de la Compañía de Jesús, sino también como trayecto obligado de la carretera llamada Camino Real, corredor estratégico que en la época de la colonia comunicaba los puertos del Atlántico con las zonas mineras del Alto Perú.

Desde el año 1870, Jesús María recibió una importante inmigración europea, principalmente de italianos, provenientes de la región del Friuli y del Piamonte. Gracias a esta inmigración se potenció la industria alimenticia, comenzándose a producir chacinados, pastas, confituras, alfajores, galletas, vinos y licores.

En la actualidad Jesús María se destaca por sus calles coloniales, sus negocios y su buena gastronomía regional.

La **Estancia Jesuítica de Jesús María** fue el segundo núcleo productivo del sistema agrícola – ganadero creado por la Compañía de Jesús. Se construyó a partir del año 1618 y se caracterizó por su producción vitivinícola. En la vieja bodega se elaboraba el vino "Lagrimilla de oro".

La estancia incluye la iglesia, la residencia y la bodega, restos de antiguos molinos, perchel y tajamar. Con el paso del tiempo desaparecieron la ranchería y los campos de cultivo y pastoreo. Dentro de la Estancia actualmente funciona el Museo Jesuítico Nacional, con 18 salas.

Este monumento jesuítico, junto a otras cuatro Estancias y la Manzana Jesuítica de la ciudad de Córdoba han sido incluidos por la Unesco dentro del Patrimonio Histórico y Cultural de la Humanidad



#### Acontecimiento Programado:

Cada enero, en esta ciudad se celebra el **Festival Nacional de Doma y Folklore**, al que asisten miles de turistas y que se ha transformado en el festival más importante de Latinoamérica en su tipo, obteniendo reconocimiento internacional.

### 3) **Colonia Caroya:**

Ubicada a 45 km de la ciudad de Córdoba Capital, esta pintoresca localidad está situada en el área turística de Sierras Chicas, a 7 km de la tradicional ciudad de Jesús María.

Este poblado se distingue a nivel nacional por la producción de salames caseros, quesos y vinos de excelente calidad. Allí los turistas pueden visitar viñedos y bodegas, además de disfrutar de atractivos paseos culturales que invitan a descubrir las costumbres de los primeros italianos que fundaron el poblado.

La Estancia Jesuítica de Colonia Caroya, declarada Patrimonio de la Humanidad por la UNESCO en el año 2000, fue el primer establecimiento agrícola – ganadero organizado por la Compañía de Jesús en el año 1616.

En 1661 fue adquirida por el Presbítero Ignacio Duarte Quirós, fundador del Colegio Monserrat, quien logró transformarla en una pródiga tierra con producción de maíz y trigo, frutas, vino, miel y algarrobo.

Entre 1814 y 1816 fue sede de la primera fábrica de armas blancas durante la guerra de independencia nacional, abasteciendo de las puntas de bayoneta para el Ejército del Norte.

En 1854 pasó a ser propiedad del estado nacional que en 1876 dispone albergar a inmigrantes friulanos. En 1878, los nuevos colonos ya instalados en los cuartos de la estancia comienzan a organizar la actual Colonia Caroya en las inmediaciones del casco.

El conjunto edificado de la Estancia Caroya conserva la estructura colonial original con modificaciones realizadas a comienzos del siglo XIX.

Además de la residencia principal se encuentran la capilla, el perchel, el tajamar, los restos del molino y las acequias y el área dedicada a la quinta. Su estructura edilicia muestra rasgos arquitectónicos propios de los siglos XVII, XVIII y XIX, marcados por las distintas etapas de utilización de la casa. La capilla data del siglo XVII, posee paredes de piedra y una imagen de la Virgen de Monserrat en el altar.



## CORREDOR DE LOS GRANDES LAGOS

La región, enmarcada por las últimas estribaciones de la Sierra Chica en el este y la Sierra de Comechingones en el oeste, es un territorio que alterna paisajes de sierras y valles, ríos caudalosos, grandes lagos y pinares con un potencial turístico enriquecido por las manifestaciones de la Córdoba colonial y por la inmigración centro europea que aporta sus tradiciones culturales y gastronómicas.

- Articulado por la ruta provincial Nro. 5.
- Desde la ciudad de Córdoba hasta Santa Rosa de Calamuchita.
- Agrupa las localidades de Alta Gracia, La Cumbrecita, Villa Gral. Belgrano, y Santa Rosa de Calamuchita.

### Alta Gracia

- ▷ Cabecera del departamento de Santa María. A 38km al SO de la ciudad de Córdoba, en el amplio valle de Paravachasca. Se accede por RP5.
- ▷ Alta Gracia se encuentra enclavada entre los faldeos orientales de la Sierra Chica al oeste y la llanura pampeana al este, surcada por el arroyo Alta Gracia.
- ▷ En el siglo XVII la ciudad de Alta Gracia funcionó como un gran establecimiento agrícola-ganadero administrado por la orden de los jesuitas. Junto con otras Estancias Jesuíticas como Caroya, Jesús María, Santa Catalina y La Candelaria, proporcionó todos los recursos económicos necesarios para que funcionara el "Colegio Máximo", que luego se transformó en la Universidad de Córdoba, una de las primeras universidades americanas y la primera de Argentina.



Constituye el centro turístico cultural más importante de la región. Así lo evidencia su patrimonio: la **Estancia Jesuítica de Alta Gracia** - integrante del sitio de Patrimonio de la Humanidad junto con las demás construcciones Jesuíticas en la Provincia-; el **Museo Manuel de Falla** y el **Museo del Che Guevara**, la **Fiesta de las Colectividades** y otros eventos.



En el año 1941, el casco de la Estancia de Alta Gracia es declarado monumento histórico nacional, pero la residencia siguió ocupada por herederos de Solares hasta 1968.

En 1971 se la restaura e inaugura como el Museo Nacional Casa del Virrey Liniers.

La ciudad de Alta Gracia ofrece un amplio programa de actividades para los turistas. Caminar por el Tajamar de su Estancia Jesuítica, recorrer su atractivo y pintoresco centro comercial, realizar actividades al aire libre entre sus sierras, practicar golf en algunos de sus dos campos de excelente nivel y pasear por sus museos, son algunas de las alternativas.

▷ **Museo Nacional Estancia Jesuítica de Alta Gracia y Casa del Virrey Liniers.**

**Casa del Virrey Liniers:** En 1810, luego de la expulsión y de sucesivos propietarios particulares, toma posesión de la Estancia don Santiago de Liniers, antiguo Virrey del Río de la Plata, que vivió por escasos cinco meses hasta su trágico final. Diez años más tarde, don Juan Manuel Solares compró y loteó las tierras de las inmediaciones de la estancia, dando origen a la incipiente ciudad de Alta Gracia. Si bien en 1941 fue declarada Monumento Histórico Nacional, la residencia fue ocupada por los herederos de Solares hasta el año 1968. Recién en 1971 se iniciaron las tareas de restauración que permitieron inaugurarla como Museo Nacional Casa del Virrey Liniers, en pleno corazón del valle de Paravachasca, entre las últimas estribaciones de las sierras chicas.

**Estancia de Alta Gracia:** Las salas del museo reflejan fielmente los ambientes de la vida colonial: petacas de viaje hechas en cuero crudo, la rueca de hilar lana, el brasero. Todo dispuesto como entonces. De igual modo, la sala dedicada a Liniers con muebles que pertenecieron a su familia: el juego de comedor, la mesa de cedro tallada y un óleo del Virrey. Hoy en día, la Estancia de Alta Gracia es seguramente la de mayor actividad. Su integridad original se vio modificada por la trama urbana de la misma ciudad: el museo funciona en lo que antiguamente era la residencia; el templo es en la actualidad la iglesia parroquial; el obraje pasó a ser una escuela secundaria, el tajamar, un centro de recreación y paseo; y sobre las tierras de producción se construyeron diversos barrios. Por esta razón, remontar el pasado de la Estancia Jesuítica de Alta Gracia significa conocer los orígenes de la misma ciudad, hoy convertida en un pujante centro urbano

- ▷ **El Tajamar:** Es el dique artificial más antiguo de Córdoba, construido por los Jesuitas en 1659. Su caudal de agua permitía el riego de los sembradíos, además del funcionamiento de dos molinos harineros. Es un lugar de encuentro familiar y esparcimiento.
- ▷ **Museo Casa del "Che":** Inaugurado en el año 2001, Villa Nydia es una de las viviendas habitadas por su familia, en las salas se muestran las vivencias de la infancia y adolescencia de Ernesto Guevara de la Serna en Alta Gracia.
- ▷ **El Museo:** Este museo abre sus puertas el día 14 de julio de 2001. Desde aquí queremos mostrar qué fue lo que Ernesto encontró y vivió en este lugar que contribuyó a crear la personalidad y el carácter de quien se proyectaría sobre la historia como: "El Che".

**Villa Nydia:** Fue construida por la Compañía de Tierras y Hoteles en el año 1911, para ser habitada por el personal jerárquico del Ferrocarril. La Familia Guevara, inquilinos de la casa, llegaron a estas serranías en busca de alivio para el asma que padecía el pequeño Ernesto. La habitaron desde 1935 hasta 1937 y de 1939 a 1943, y luego fueron a vivir a Córdoba. Es declarada Bien Patrimonial por el Gobierno Municipal de Alta Gracia, quien la adquiere en noviembre de 2000, abriendo sus puertas como "Museo Casa Ernesto Che Guevara" el día 14 de julio de 2001. En esta galería se exhiben fotografías de las distintas viviendas que la familia







### Museo Manuel de Falla

Situado en el chalet "Los Espinillos", dedicado al compositor español Manuel de Falla, fue inaugurado el 14 de noviembre de 1970 y en sus salas se exhiben objetos personales, libros, mobiliario, vestimentas, fotografías y correspondencia.

En la sala Juan José Castro se exhibe el minipiano utilizado por el maestro, marca The Eavestaff.



Acontecimiento Programado: **Encuentro y Fiesta Anual de Colectividades Alta Gracia**  
Enero/febrero.

## La Cumbrecita

- ▷ La Cumbrecita es un PUEBLO PEATONAL, donde no se permite el ingreso con vehículos y todos los recorridos están previstos para ser realizados a pie.
- ▷ Cascadas que bajan de la sierra, añosos bosques llenos de senderos, ríos de agua cristalina y típicas construcciones alpinas a uno y otro lado del camino.
- ▷ La Cumbrecita es una hermosa villa serrana, que está ubicada en el Valle de Calamuchita, a 118 km. de Córdoba Capital y a 830 km. de Capital Federal.
- ▷ Se distingue por su arquitectura centro europea y su paisaje único. Está ubicada en las cercanías del cerro Champaquí, que es el cerro más alto de la provincia de Córdoba y a 40 km al oeste de la ciudad de Villa General Belgrano.
- ▷ En el año 1932, viaja a Argentina desde Alemania el Dr. Helmut Cabjolsky acompañado por su familia. En la búsqueda de un lugar para vacacionar, compra en 1934 en las sierras de Córdoba un campo de aproximadamente 500 ha, el cual contenía como punto de referencia geográfico al denominado Cerro Cumbrecita.
- ▷ La primera edificación, realizada con adobe, fue iniciada en el año 1935. La idea original era que esta residencia sirviera de casa de veraneo para la familia Cabjolsky, pero muy pronto se transformó en albergue para alojar a los amigos de la familia. Años más tarde, dado el creciente interés turístico que despertaba el territorio, la casa comenzó a funcionar como una pequeña hostería.
- ▷ Durante la década de 1940 se construyeron las primeras casas particulares y el pueblo lentamente fue adquiriendo el carácter alemán que lo distingue.
- ▷ La localidad de La Cumbrecita fue poblada por inmigrantes de Europa central, transformándose con el paso del tiempo en una joya ecoturística, completamente peatonal y similar en arquitectura y costumbres a los pequeños poblados germanos del siglo XV. Las autoridades comunales la declararon zona de protección ambiental.

- ▷ La Cumbrecita es el primer pueblo peatonal de la Argentina, que de 10 de la mañana a 6 de la tarde, cierra sus calles al paso de los automóviles. Los vehículos deben estacionarse en la playa comunal ubicada en la entrada del pueblo, para luego ingresar caminando.
- ▷ El entorno natural de este poblado es inigualable, los arroyos cristalinos se conjugan con hermosas sierras y bosques de pinos. Su Capilla histórica, sus cascadas y el Cerro Wank, son algunos de los atractivos recomendados para ser visitados por los turistas.
- ▷ Además, La Cumbrecita también se destaca por su excelente propuesta gastronómica, que invita a los turistas a saborear deliciosos platos alemanes, manjares austríacos, truchas recién pescadas y los tradicionales postres centroeuropeos.

### La Capilla

Se encuentra coronando el camino del bosque, en una de las zonas más elevadas del pueblo. Fue diseñada por Helmut Cabjolsky, uno de los pioneros de La Cumbrecita. Se construyó con materiales de la zona en el año 1967 con el fin de que permanezca abierta a todos los credos. La predominancia de la madera, la arquitectura alpina, los espacios reducidos del templo y el bosque rodeándolo todo, lo convierten en un lugar austero y de un particular encanto. En su interior se encuentra la "Figura de María y el Niño", especialmente tallada en la Escuela de Ebanistería de Obermmergan de Baviera - Alemania, para esta capilla.



### La Cascada

Uno de los puntos más representativos. El arroyo Almbach se abre paso en medio de una gran quebrada y produce este espectacular salto de agua de 14 mts de altura, que se precipita sobre una olla de unos 5 mts de profundidad. La abundante vegetación que la rodea y las grandes rocas que salen del arroyo forman un lugar ideal para sentarse a descansar y contemplar el entorno. El acceso a La Cascada se realiza a través de una caminata de unos 15 min por un sendero que trepa la sierra y permite ver hermosos paisajes.

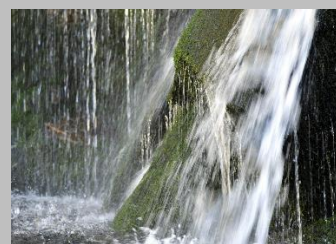

### La Olla

Uno de los rincones más visitados del arroyo Almbach. Se encuentra en uno de los extremos del pueblo y es uno de los balnearios predilectos durante los días de verano.

En medio de un frondoso bosque de coníferas se encuentra este salto de agua que se desliza por las rocas y cae en una profunda pileta natural de más de 6 mts de profundidad.

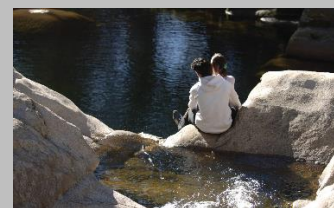

### Cerro Wank

El recorrido que nos conduce a la cima del Cerro Wank, comienza en una pequeña pasarela de madera que atraviesa el arroyo Almbach, Desde allí el sendero comienza a trepar por el corazón de un frondoso bosque. A medida que va ganando altura, la vegetación se vuelve cada vez más escasa y comienzan a verse desde lo alto los diferentes rincones del pueblo.

Luego de un empinado trekking, desde la cima Cerro Wank, a 1715 msnm, se podrá apreciar todo el entorno que rodea a La Cumbrecita, el contorno de las sierras grandes, las grandes extensiones de bosque y los diferentes puntos del Valle de Calamuchita.





## Villa General Belgrano



- ▷ La localidad de Villa General Belgrano se encuentra en el Valle de Calamuchita, a 89 km de la ciudad de Córdoba capital, accediendo por Ruta Provincial N° 5,
- ▷ La mayoría de los edificios del centro de la ciudad están construidos en madera, con pintorescos carteles indicativos y las calles y plazas principales están adornadas con flores durante todo el año.
- ▷ La localidad de Villa General Belgrano comenzó a forjarse en el año 1932, con la llegada de inmigrantes de origen alemán, suizo y austriaco, cuyas costumbres y tradiciones se fueron combinando con las de los pueblos nativos.
- ▷ En el año 1940, Villa General Belgrano tuvo un importante desarrollo a partir de la llegada de los marineros del acorazado "Graf Spee", quienes comenzaron a trabajar junto a los lugareños para construir este pueblo que se convirtió en uno de los centros turísticos más importantes de la Provincia de Córdoba.
- ▷ En esta villa serrana las reminiscencias de la buena cocina se hacen presentes en todo momento. Las más exquisitas recetas centro europeas, tienen además festejo propio. Es el caso de la **Fiesta de la Masa Vienesa**, celebrada durante Semana Santa, y de **la Fiesta del Chocolate Alpino**, celebrada durante las vacaciones de invierno, gracias a las cuales la localidad de Villa General Belgrano se colma de montañas de postres y finísima repostería, acompañada de espectáculos musicales en vivo.

### Acontecimientos Programados

#### Oktoberfest Argentina – Fiesta Nacional de la Cerveza

En el mes de octubre, en Villa General Belgrano se vive una época muy especial. La música comienza a escucharse en cada esquina, anunciando que durante 11 días consecutivos el pueblo se vestirá de fiesta para recrear las tradiciones de un evento que surgió de la mano de los inmigrantes alemanes que llegaron desde la década del 30.

Dentro del Parque Cervecero tienen su espacio los stands ofreciendo la más variada propuesta de gastronomía alemana, y la oferta de repostería tradicional europea. La cerveza, principal protagonista de la Fiesta, se encuentra en todas sus variedades, colores, marcas y tamaños, a disposición en las múltiples cervecerías, artesanales e industriales, presentes en un sector del predio.

A lo largo de la fiesta se viven distintas tradiciones que conforman la esencia de la Fiesta Nacional de la Cerveza. El desfile por las calles del centro encabezado por el Monje Negro, el espiche del barril de cerveza,



el plantado del Maikranz, la elección de la Reina Nacional de la Cerveza y el festejo del Día del Pueblo se viven como parte de esta celebración, una de las más importantes del país.

La Fiesta de la Cerveza comienza cada jornada cerca de las 11hs. con música ambiental, a las 13hs. se realiza el Desfile y una hora más tarde se efectúa la tradicional ceremonia del Espiche, que da comienzo a los espectáculos de colectividades de diferentes partes del mundo. Estos espectáculos son continuos y se extienden aproximadamente hasta las 00hs.

El Desfile de la Fiesta de la Cerveza es una muestra de la alegría y el colorido que caracteriza a esta fecha. El Monje Negro lo encabeza, detrás de él se encolumnan las colectividades germana, suiza e italiana, la orquesta local, los aldeanos con sus trajes típicos, las academias de baile, la Reina Nacional de la Cerveza, entre otros.

El Espiche es la primera ceremonia que se efectúa sobre el escenario, una vez llegadas al Parque Cerveceros todas las colectividades del desfile. El término significa "golpe en el vientre" y se trata de la apertura del primer barril de cerveza de la jornada. Los encargados de la tarea son los "espichadores", quienes colocan al barril, previamente agitado para darle presión, una canilla con la intención de que al abrirlo salte la mayor cantidad posible de espuma.



### **Fiesta del Chocolate Alpino**

Durante las vacaciones de invierno, en el mes de julio, se realiza la Fiesta del Chocolate Alpino.

Villa General Belgrano se llena del aroma típico a chocolate caliente, inspiración de los inmigrantes de Suiza, Austria, Alemania e Italia.

El Salón Alpino recibe la alegría de la música y la danza de diversas colectividades y se realiza la tradicional fondué de chocolate.



### **Fiesta Nacional de la Masa Vienesa**

La Fiesta Nacional de la Masa Vienesa es un clásico de Semana Santa. La buena gastronomía, chocolates y masas, variados espectáculos para toda la familia y un agradable clima otoñal, son las claves para una propuesta que ya lleva más de 40 años de tradición.

Masas centroeuropeas, tortas y chocolates, también artesanías locales y fiambres ahumados.

Todos los años, se presentan cuadros alegóricos a Semana Santa. Los días jueves y Viernes Santo se realizará el Vía Crucis a cargo del Ballet ecos de Tradición y Gauderios.

El último día de la fiesta, se realiza la tradicional Búsqueda del Huevo de Pascuas. Los más pequeños deberán encontrar alguno de los cientos de huevitos de chocolate que escondió la Coneja de Pascuas.





## Santa Rosa de Calamuchita

- ▷ La localidad de **Santa Rosa de Calamuchita** se encuentra a 100 km de la ciudad de Córdoba Capital, en el Valle de Calamuchita, accediendo por la Ruta Provincial 5. Santa Rosa, está situada entre el trazado de las Sierras Chicas y la majestuosa mole de rocas de las Sierras Grandes. Es la ciudad más habitada del Valle, cercana a otros destinos turísticos importantes como Villa General Belgrano y La Cumbrecita.
- ▷ En sus orígenes, este territorio fue habitado por los Comechingones. La colonización del territorio del Valle de Calamuchita dio paso a las primeras construcciones jesuíticas, a la explotación de la tierra y a la instalación de diferentes familias.
- ▷ El protagonista principal de la ciudad durante el verano, es el río Santa Rosa, un río manso con hermosas playas y balnearios, ideales para el descanso de la familia y la recreación de los jóvenes.
- ▷ Además del contacto con la naturaleza, Santa Rosa es un destino turístico ideal para aquéllos que disfrutan de la buena comida. En esta ciudad, las tradiciones centroeuropeas se conjugaron con la identidad criolla, dando origen a recetas deliciosas: cabrito a la llama, asado con cuero, truchas rellenas con hierbas aromáticas, pastas típicas, tortas alemanas y flanes caseros, son los platos más solicitados por los visitantes. Por las noches, esta ciudad, tiene una atractiva vida nocturna: restaurantes de primer nivel, confiterías, pubs, boliches, teatros, espectáculos en vivo y casino, son sólo algunas de las alternativas.
- ▷ Entre los lugares recomendados para visitar se encuentran:
  - La **Capilla Vieja**, construida por la orden de los Jesuitas en el año 1784, que desde 1997 se transformó en Museo de Arte religioso Santa Rosa de Lima
  - El **Museo Estanislao Baños**, inaugurado en 2006, con el objetivo de preservar el patrimonio cultural, arqueológico e histórico de la región.
  - El **Cerro del Vía Crucis** en cuya cima está clavada una gran Cruz, desde donde se obtienen hermosas vistas panorámicas.
  - A pocos kilómetros al sur de la ciudad de Santa Rosa, se encuentra el embalse más grande de la provincia, el **Embalse de Río III**, ideal para la práctica de deportes náuticos y la pesca deportiva con devolución.
- ▷ Disfrutar Santa Rosa de Calamuchita supone disfrutar de todas sus caras; la de su historia de fogones originarios y fe jesuítica, la de la paz de sus rincones y la del bullicio nocturno y carácter divertido de su pueblo.

El **río Santa Rosa** nace por la unión de los ríos Tabaquillo y San Miguel, estos llegan al valle desde el cerro Champaqui, ubicado en las sierras grandes. Desemboca en el Embalse de Río tercero recorriendo en su trayecto, los más variados paisajes hasta llegar al casco urbano de la localidad. A lo largo de la costanera del Río Santa Rosa se pueden encontrar diferentes paradores con las instalaciones y servicios necesarios para pasar el día, con proveedurías, quinchos, mesas y asadores, baños, etc.



**Museo Capilla Santa Rosa de Lima**

Un verdadero emblema que identifica a Santa Rosa, una clásica postal que data del año 1784.

Hoy convertido en un importante museo de arte religioso reconocido en todo el Valle de Calamuchita.

Estuvo abandonada durante largo tiempo hasta que la Municipalidad de Santa Rosa, en 1990, procede a su restauración.

Se la declara Museo Histórico el 29 de agosto de 1997 inscribiéndose en el ICOM como Patrimonio Histórico Cultural.

**Cerro Vía Crucis**

Trekking con una duración de 90 minutos (ida y vuelta) por sendero autoguiado apreciando la flora y fauna autóctona.

La vista panorámica es de singular belleza recorriendo las 14 estaciones del Vía Crucis.

Desde la cima se puede apreciar gran parte del Valle de Calamuchita, el río, el Embalse de Río III las sierras grandes y el majestuoso Cerro Champaquí.

**Museo Estanislao Baños**

Este espacio es símbolo de identidad cultural, un rincón para la memoria y el arte donde se realizan las más importantes muestras fotográficas y presentaciones culturales.

Se pueden apreciar restos fósiles que se han encontrado en la zona de animales de la Mega fauna que habitaban el Valle.

El esqueleto del Glyptodón Recticulatus pariente del tatú Carreta o la Mulita es uno de los más completos hallados, además de utensilios de la cultura Comechingonas, y muestras itinerantes, exposiciones, etc.





## Embalse

- ▷ La ciudad de Embalse es uno de los centros urbanos más importantes del Valle de Calamuchita, ubicado a 110 km de la ciudad de Córdoba Capital, accediendo por Ruta Provincial 5 o por la Ruta Nacional 36.
- ▷ Su nombre e identidad se originan en la construcción del mayor espejo de agua de la provincia: un enorme dique 50 metros de alto y 360 metros de largo cuya piedra fundante fue colocada el día **10 diciembre de 1911** en la **Quebrada del Río Tercero**. Por la importancia de este hecho, esta fecha fue estipulada como el momento de fundación de la ciudad.
- ▷ El dique fue inicialmente un proyecto de la empresa inglesa que construía tramos del Ferrocarril Central Argentino para contener las aguas del río Calamuchita que año a año arrasaban con las vías. Por problemas en la primera guerra mundial, el proyecto fue abandonado en 1914 y retomado en 1927 Alba Posse y Santiago Enrique Fitz Simón, que lograron su concreción. De aquel primer proyecto aún se conservan las sub-usinas, en una de las cuales funciona el actual Museo Municipal.
- ▷ La imponente obra, construida entre 1927 y 1936, se compone de un dique principal construido en roca granítica, la torre chica que en el extremo inferior posee un túnel que se utilizó para el desvío del caudal del río mientras se realizaba el paredón del dique, la torre grande de 40 metros de altura que toma el agua para la usina hidroeléctrica y el vertedero de 300 metros de largo que actúa como canal evacuador y brinda además un espectáculo de gran belleza cuando el agua del dique rebalsa. También un dique auxiliar o muro de tierra de 900 metros de largo y que fue construido para solucionar una depresión en el terreno.
- ▷ Esta ciudad, que creció impulsada por el enorme proyecto energético nacional, constituye, además, la casa de los aborígenes comechingones, quienes fueron los primeros habitantes de estas tierras. Su legado quedó plasmado en una sala del Museo Municipal Juan Carlos Alba Posse.



### Central Nuclear de Embalse

Esta visita es como bucear por la historia de la construcción de esta enorme productora de energía, con todo lo que esta tarea implicó para los habitantes de la ciudad y las dificultades que conllevó desde principios de siglo 20. La energía aportada por la Central Nuclear Embalse se entrega a la red nacional, es decir, al Sistema Argentino de Interconexión (SADI).

En promedio, a valores actuales de consumo per cápita, la Central suministra la energía suficiente para cumplir con los requerimientos de 3 a 4 millones de personas. La energía generada llega al Noroeste Argentino, Cuyo, Centro, Gran Buenos Aires y el Litoral.

# CORREDOR DE LA PUNILLA

El corredor se extiende desde la localidad de Villa Carlos Paz hasta Cruz del Eje, atravesando el **Valle de Punilla** con la ruta Provincial 38 como eje.

Esta región alberga más de 30 localidades turísticas, entre las que se destacan importantes ciudades, comunas y parajes y está ubicada al oeste de la ciudad de Córdoba, es un ancho valle orientado de N a S bordeado al este por la Sierra Chica y al oeste por las Sierras Grandes

## Dique San Roque.

Se llega a esta importante obra de ingeniería con sus vertederos, embudo y usina, por un zigzagueante y panorámico camino, llamado de las cien curvas, o en interesantes paseos lacustres en lancha o anfíbio. Alimentan el espejo de agua del Lago San Roque, los ríos Cosquín y San Antonio y los arroyos Los Chorrillos y Las Mojarras. (Por av. San Martín y Bach)



Paredón emblemático y postal turística, el **dique San Roque** llegó a ser el más grande del continente. Su construcción constituyó un hito en el desarrollo hidráulico nacional, ya que fue la primera presa del país.

Su historia se divide en dos. El primer paredón, que aún hoy se deja ver en épocas de estiaje, fue construido entre 1884 y 1889 por el ingeniero Cassaffousth y el doctor Bialeto Massé.

Luego, una serie de desavenencias políticas llevaron a intentar destruirlo y a levantar el segundo muro que se culminó en 1944. De la mano de este embalse Villa Carlos Paz se forjó como destino turístico.

Una anécdota cuenta que, en la Exposición Universal de 1889 en París, Gustave Eiffel en sus palabras de inauguración de la Torre que servía como símbolo de la muestra, sentenció: *"Dos obras llaman la atención del mundo en este momento; mi torre y el dique de Córdoba; con la diferencia que éste es productivo y mi torre no"*.

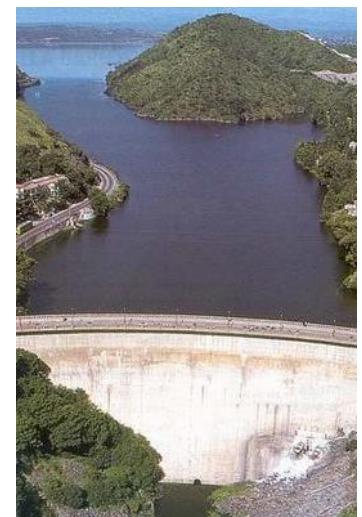



## Villa Carlos Paz

- ▷ Es la ciudad más destacadas del Valle de Punilla. Se encuentra a sólo 36 km. de la ciudad de Córdoba capital, accediendo por la autopista Justiniano Allende Posse.
- ▷ Fue fundada por el estanciero Don Carlos Nicandro Paz, al realizar loteos en la orilla sur del Lago San Roque, en el año 1914. En 1952 Villa Carlos Paz se convirtió en Municipio.
- ▷ Su núcleo original se encuentra ubicado a orillas del Lago San Roque, a 600 msnm, en el sur del Valle de Punilla y a los pies de las Altas Cumbres.
- ▷ El centro urbano de la localidad de Villa Carlos Paz está atravesado por el río San Antonio y el arroyo Los Chorrillos, que representan los atractivos turísticos más importantes durante el verano.
- ▷ Villa Carlos Paz se distingue por encontrarse ubicada sobre las márgenes del lago del Dique San Roque, uno de los más importantes de la Provincia de Córdoba. Clubes náuticos, deportes de agua y pesca, se combinan para convertir a este gran espejo de agua en el atractivo principal de esta villa serrana.
- ▷ También es conocido por ser el epicentro del Campeonato Mundial de Rally, que se realiza hace más de 30 años en la Provincia de Córdoba.
- ▷ En esta ciudad se destacan:
  - El **Reloj Cu-Cú** construido por alemanes, ubicado en la ruta hacia el Valle de Punilla.
  - El **Complejo Aerosilla** que remonta el Cerro La Cruz de 960 msnm.
  - La **Playa de los Hippies**, ubicada a 20 km al sur del centro de la ciudad.
  - El **Monumento de La Cruz**, desde donde se obtienen hermosas vistas panorámicas del Valle de Punilla.
- ▷ Al maravilloso paisaje de sierras y ríos, se suma el confort de sus servicios e infraestructura.



### Reloj Cu-Cú

El Ing Plok y el Ing. Neuman, se asociaron para crear una fábrica de relojes en la zona de Villa del Lago, donde construyeron este modelo en gran escala. La totalidad del material utilizado es argentino, la caja exterior y la máquina fueron consideradas en su momento como la más grande del mundo. El reloj inaugurado el 25 de mayo de 1958, mide 7 mts de altura. La maquinaria está accionada por una pesa de 120 kgs. con un desplazamiento de 4 mts. de altura que hace girar las manecillas sobre un cuadrante de 1,35 mts. de diámetro. El péndulo tiene 2,80 mts. de largo con un hilo u hoja de péndulo de 15 kg. de peso. El mecanismo sonoro está accionado por un motor eléctrico de medio caballo de fuerza y la decoración de la caja, con hojas talladas a mano constituye un verdadero trabajo artesanal, realizado en madera de raulí. Un gran pájaro Cu-Cú de madera policromada se asoma para cantar las horas y las medias horas, acompañado por un gong gigante. Con el paso del tiempo se ha transformado en un ícono turístico de Villa Carlos Paz.



## Complejo Aerosilla en Carlos Paz

Enmarcado en uno de los paisajes más majestuosos de las Sierras de Córdoba, el Complejo Aerosilla Carlos Paz es el lugar ideal para disfrutar de un día de aventura, hacer deportes, maravillarse con el entorno y relajarse con el aire y el perfume serrano.

Aero tren, Aerofoto, Tirolesa, Sendero autóctono, Mirador, Expo Acuario, Cascada artificial, Piscina, Alfombra Mágica, Telescopios completan la propuesta vertiginosa del ascenso a la cima cerro. Pero ello no es todo, la posibilidad de experimentar la increíble sensación de la práctica de tirolesa y la diversión sin límites de los paseos y competencias en cuatriciclos constituyen otras opciones interesantes en el predio.







## PARQUE NACIONAL QUEBRADA DEL CONDORITO

- ▷ La quebrada que da nombre al Parque Nacional, es un cañadón en forma de V de 800 metros de profundidad, por donde corre el Río los Condoritos en el corazón de la Pampa de Achala. En sus paredes graníticas, separadas una de otra por más de 1500 metros, se aferran bosques de orco-molles y tabaquillos.
- ▷ Creado el 28 de noviembre de 1996, por Ley Nacional Nº 24.749 tiene por objetivo conservar las cabeceras de cuencas hídricas de las Sierras Grandes y la diversidad natural y cultural del área, propiciando el desarrollo de actividades sustentables. Hábitat de reproducción del cóndor andino.
- ▷ Sitios para visitar y actividades:
  - Balcón Norte (con sendero interpretativo) y Balcón Sur, los dos puntos de observación de cóndores sobre la Quebrada del Condorito. Están vinculados por una pasarela que cruza el río Condorito. Camino de las Altas Cumbres (desde Villa Carlos Paz hasta Mina Clavero).
  - Valle de Traslasierra (a 70 km del Parque, con numerosos pueblos y balnearios).
  - Nacimiento del río Mina Clavero (por un sendero que parte del Camino de las Altas Cumbres, cerca de Mina Clavero).
- ▷ Servicios:
  - En el Parque se permite el acampe libre en dos sectores del Área Noreste (Cañada del Hospital y Pampa Pajosa, cerca del Balcón Norte), un sector del Área Centro (Refugio Rodolfo Jiménez, cerca del Balcón Sur) y en las proximidades de las seccionales de guardaparques.
  - El refugio de montaña El Condorito, a 2.30 hs de caballo del Balcón Sur.
  - Villa Carlos Paz y Mina Clavero ofrecen un equipamiento receptivo completo.
  - También se puede comer y dormir en un establecimiento rural de las cercanías y en un hotel de montaña sobre la ruta.

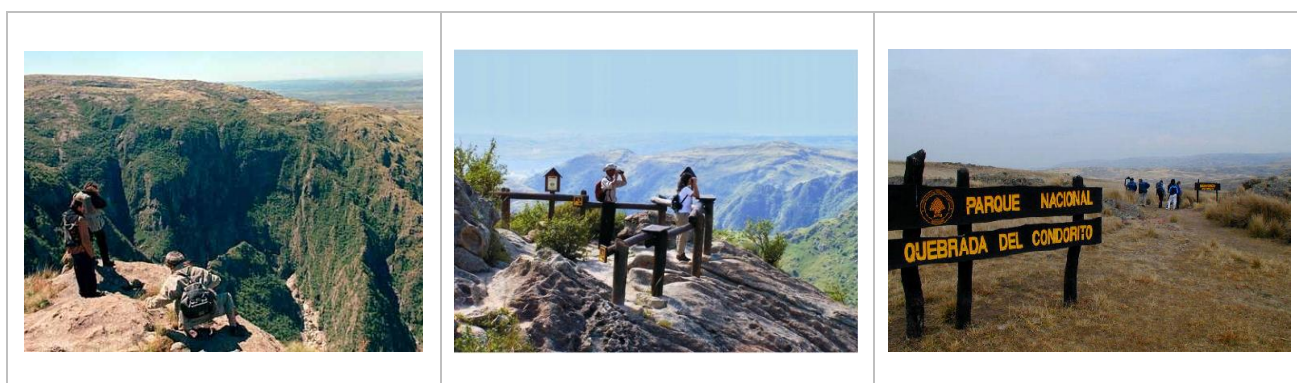

## Cosquín

- ▷ Esta ciudad se encuentra a los pies del Cerro Pan de Azúcar, ideal para realizar actividades de trekking y cabalgatas.
- ▷ **Museo Camin Cosquín:** Creado en 1975, reúne una importante colección de mineralogía, en especial de rodocrositas, una piedra que se caracteriza por sus tonos rosados y es considerada la piedra nacional. Además de sus exposiciones de minerales, piedras preciosas y semipreciosas, son características sus muestras de restos fósiles y de material arqueológico de culturas aborígenes argentinas. Su moderna y poco convencional construcción divide al museo en secciones de exposición y venta de piedras, arqueología, paleontología y cristalografía. También cuenta con una sala de proyecciones.
- ▷ Aquí, desde hace 50 años, se realiza el **Festival de Cosquín**, uno de los Festivales más importantes de música folclórica de la Argentina y Latinoamérica. En el escenario Atahualpa Yupanqui se presentan espectáculos de primer nivel, que conjugan la danza, la música y la actuación. Alrededor del predio, durante todo el mes de enero, se abren las tradicionales peñas, que ofrecen espectáculos en vivo y una exquisita propuesta gastronómica de corte regional.
- ▷ Otro acontecimiento programado es el **Cosquín Rock**. Se lleva a cabo anualmente, desde el año 2001, con una duración promedio de 3 días. Se realiza en la comuna de **Santa María de Punilla**, pequeña localidad distante 50 km hacia el noroeste de la ciudad de Córdoba, sobre la RN 38, y a escasos 3 km al sur de la ciudad de Cosquín.

Dm





## La Falda



- ▷ Está ubicada en el Valle de Punilla, a 78 km de la ciudad de Córdoba Capital, accediendo por RN38.
- ▷ Esta villa serrana se distingue por su importante infraestructura hotelera, gastronómica y de servicio, siendo una de las localidades turísticas más tradicionales e importantes de la provincia.
- ▷ Algunos de los paseos imperdibles que propone la ciudad son:

<p><b>Visita al Hotel Edén:</b> Construido en el año 1898, fue uno de los hoteles más importantes del país en las primeras décadas del siglo XX, que contaba con todo lo necesario para autoabastecerse. Según la prensa de aquellos años, algunos sectores del establecimiento estaban concluidos para fines de 1898. Quizás fue esto lo que permitió que aquel 26 de diciembre de 1898 se estrene la primera página del álbum de pasajeros del Eden Hotel, quedando así inaugurada la que podría definirse como su primera temporada turística. Familias de la aristocracia argentina como los Tornquist, Bianchi, Roca, Bunge, Anchorena, Blaquier, Peralta Ramos, entre otras tantas, comienzan a frecuentar al establecimiento. Príncipe de Gales y Einstein. Para sus comienzos, el Eden Hotel contaba con luz eléctrica propia, granja, establos, fábrica de embutidos, talleres para carruajes y hasta máquinas que hacían posible la fabricación de hielo y cremas heladas en el establecimiento.</p>	
<p><b>Visita a la Capilla del Sagrado Corazón:</b> fue la primera capilla que se construyó en la zona. Las obras comenzaron el año 1927 y su fachada es de piedra granítica con hermosos vitrales de la época.</p>	
<p><b>Visita al Dique La Falda:</b> este dique posee un paredón de 26 m de altura por 126 m de longitud. Fue construido en el año 1979 para solucionar los problemas de agua potable de la ciudad y atenuar las crecientes del Río Grande. El paredón fue construido con un desnivel que dio origen a la formación artificial "Las Siete Cascadas", Aunque fue creado para abastecimiento de agua potable y atenuación de las crecidas en los ríos en la zona, con el tiempo se transformó en uno de los principales atractivos turístico. Como pocos diques cordobeses, a su alrededor se montó una infraestructura, con balnearios y todo tipo de servicios y comodidades para su explotación comercial.</p>	
<p><b>Visita al Complejo Siete Cascadas:</b> este hermoso complejo turístico posee 7 magníficos saltos de agua que se originan en el desnivel del embalse del Dique La Falda.</p>	

- ▷ A 20 km de la ciudad, se encuentra la Pampa de Olaen. En este sitio existe una capilla jesuítica, que data del año 1750, en cuyo interior se conservan piezas de gran valor artístico, entre ellas la imagen de Santa Bárbara. En las cercanías de este oratorio se encuentran las "Cascadas de Olaen", con un hermoso balneario natural.
- ▷ En lo referido a fiestas tradicionales, desde hace más de 25 años, en la ciudad de La Falda se celebra el **Festival Nacional de Tango**, realizado durante el mes de julio, que reúne a los principales representantes de la música ciudadana. Otro de los festejos tradicionales de la ciudad es la **Fiesta del Alfajor**, que se realiza durante las vacaciones de verano y congrega a los productores de alfajores más importantes de la región.

## La Cumbre





- ▷ La localidad de La Cumbre se ha distinguido siempre por una nutrida inmigración británica, cuyas raíces y costumbres permanecen hasta nuestros días en la localidad. Esta presencia sajona, se debió principalmente a la construcción del ferrocarril que tuvo por finalidad unir la ciudad de Córdoba capital con Cruz del Eje, culminándose la obra en el año 1892. Muchos de los técnicos y obreros ingleses, que llegaron a Córdoba para trabajar en la obra del tendido férreo, decidieron instalarse en ella.
- ▷ Algunos de los paseos imperdibles que propone la ciudad son:

<p><b>Visita al mirador de Cuchi-Corral:</b> es un paraje ubicado a 10 km de La Cumbre, que posee un gran mirador natural desde donde se pueden observar hermosas vistas panorámicas y el vuelo de aladeltas y parapentes.</p>	
<p><b>Paseo por el río Pinto:</b> que se destaca por sus aguas cálidas y torrentosas, con hermosas playas de arena.</p>	
<p><b>Recorrido por el Museo “El Paraíso”,</b> que fue la casa en donde vivió hasta su muerte, el reconocido escritor Manuel Mujica Láinez.</p>	

- ▷ Además, ningún visitante debe dejar de conocer al Dique San Jerónimo y la famosa fábrica de alfajores y dulces “Estancia El Rosario”, así como también el Museo del pintor Miguel Ocampo.

## Los Cocos



- ▷ Este poblado se encuentra en el punto más alto del Valle, por lo que se la conoce como el Balcón de Punilla.
- ▷ Entre los lugares de interés turístico podemos señalar:

<p>La <b>Capilla de Santa Teresita del Niño Jesús</b>, patrona de Los Cocos, la cual fue construida en el año 1934, bajo un estilo arquitectónico americanista. El interior de esta capilla fue decorado por el reconocido Arq. Alfredo Guido, famoso artista de la época.</p>	
<p>El Complejo denominado <b>El Descanso</b>, que es un centro de atracción turística que cuenta con parques, museos y un laberinto de ligustros. En las cercanías de este complejo hay un telesilla, que permite ascender al cerro, así como también un complejo infantil, que cuenta con juegos y un pequeño tren que transita sobre el borde de la montaña.</p>	
<p><b>El Mástil</b>, un monolito de 31 metros de altura emplazado en el año 1939 sobre la cima del cerro El Camello de 1.660 m sobre el nivel del mar.</p>	
<p>La <b>Cabeza del Soldado</b> que es una formación rocosa de considerable tamaño sobre el cerro de nombre homónimo. Desde estos puntos se puede observar gran parte del Valle.</p>	



## Capilla del Monte

- ▷ Ubicada a 109km de la ciudad de Córdoba.
- ▷ Es conocida por estar ubicada al pie del Cerro Uritorco.
- ▷ Actualmente, alrededor de su calle principal, la "Calle Techada", se concentran pintorescos bares y restaurantes y una multiplicidad de negocios de productos regionales y artesanías.
- ▷ Alejándonos del centro de Capilla del Monte, los atractivos turísticos para visitar se multiplican, destacándose el Cerro Uritorco y el Complejo El Zapato.

<p><b>Cerro Uritorco:</b> Capilla del Monte atrae no sólo a visitantes amantes de la naturaleza sino también de lo esotérico, ya que los habitantes locales afirman constantemente la presencia de OVNIS cerca del Cerro Uritorco de 1979 m de altura. Este particular cerro, a cuya cima se puede acceder a pie o a caballo, es considerado uno de los centros energéticos más importantes de América Latina.</p>	
<p>Por su parte, el <b>Dique "El Cajón"</b> ubicado a 3,5 Km. de Capilla del Monte, Este embalse tiene un paredón de 42mts. de altura, se encuentra enclavado en el antiguo paseo "Cajón del Río", permite la práctica de la pesca y realizar distintas actividades náuticas sin motor.</p>	
<p>Otro de los atractivos turísticos cercanos a la localidad de Capilla del Monte que merece una visita es el <b>parque "Los terrones"</b>, un conglomerado de tierras rojizas con caprichosas formas talladas por los agentes naturales de la erosión como lo son el agua y el viento.</p>	