

Geografía de los Recursos turísticos

Unidad 9 - Región Cuyo

Características generales:

- Región formada por las provincias de San Juan, San Luis y Mendoza.
- Región muy productiva, desarrollo de vitivinicultura, nogales, olivos (se comercializa la ruta del vino, la del olivo, la de los dinosaurios)
- **Historia:**
6 pasos san martinianos, para el cruce hacia Chile y liberar países vecinos.
Variedad de atractivos en relación a San Martín en Mendoza y Sarmiento en San Juan (su ciudad natal)

- Son parte de las ciudades más antiguas por su dinamismo económico demográfico y político, sin embargo, la mayoría no poseen patrimonio arquitectónico, ya que fueron reconstruidas las ciudades por los terremotos.

- **Región de frontera:**

La dinámica siempre estuvo ligada a la articulación con Chile, sobre todo del ganado.

- **Viento zonda:** limitante para el turismo.

Este se origina en el Pacífico sur al atravesar la cordillera pierde la humedad del lado de Chile y llega a Cuyo como un viento seco. Al descender levanta temperatura por lo que llega a la región como un viento cálido, seco y de gran intensidad. Se da en agosto – septiembre

- **Relieve:**

La región se encuentra en los Andes centrales, donde la cordillera alcanza las mayores alturas, el punto más alto es el Aconcagua. La altura impide el paso de los vientos húmedos del Pacífico, provocando un clima árido en la zona oeste. Las divisorias son usadas como límites fronterizos

- **Sismicidad:**

Región donde han ocurrido destructivos sismos por la presencia de fallas en la cordillera. Se trata de una cordillera nueva con gran dinamismo. Las ciudades fueron reconstruidas, en el caso de Mendoza con la construcción antisísmica y espacios libres y amplias avenidas para evacuaciones.

- **Enoturismo:** Mendoza es el máximo exponente. Las fincas y bodegas ofrecen variedad de propuestas.

- **Turismo:**

Dos corredores actuales.

- Rn 40 con puertos San Juan, Mendoza, San Rafael y Malargüe
- Rn 7 con puerto San Luis y área de Merlo

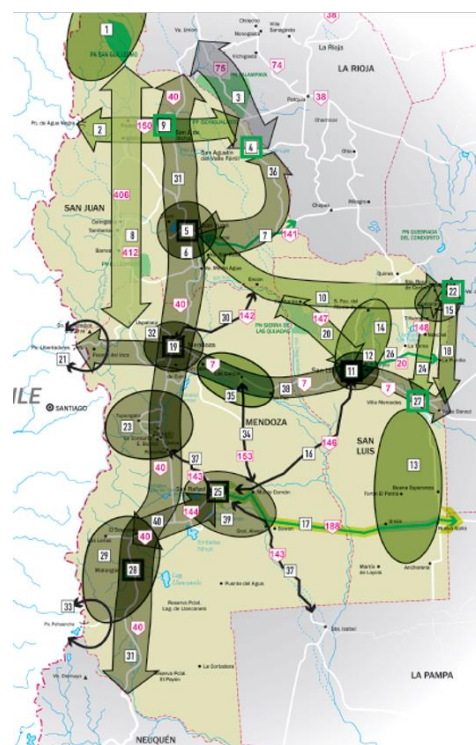

Corredor de la Ruta Nac. 40 - Actual

Desde San Juan hasta Malargüe
Provincia de San Juan

Parque Provincial Ischigualasto

Se accede por ruta 510 a 300km de San Juan capital

Es el atractivo de mayor jerarquía de la región de Cuyo

Relación con Talampaya: talampaya es nacional y se caracteriza por el valor paisajístico, este es provincial y se caracteriza por el valor científico asociado a la presencia de fósiles triásicos.

El centro de servicios más concurrido es San Agustín del Valle Fértil, pero hay otras localidades pequeñas en las cercanías
tiene más de 60mil hectáreas y en el 2000 fue declarado patrimonio natural de la humanidad junto con talampaya por encontrarse allí la sucesión de vegetales y animales del triásico más completa.

Paisaje de geofomas producto de la acción del viento.

→ Cuenca de fósiles: zona tropical que cambio por el avance de la cordillera

Tiene un centro de interpretación, museo de ciencias naturales y puestos de productores y artesanías locales.
Se puede recorrer con auto particular siguiendo el auto del guía, el corrido es de aprox 40 km en 3 horas, cuenta con varias paradas y un museo de sitio que busca dar a conocer el trabajo de paleontólogos en el área
También se ofrece un circuito nocturno y una excursión al cerro morado, fuera del circuito tradicional, que se puede hacer en bici y subir al cerro obteniendo vistas panorámicas al parque.

Ciudad de San Juan - Puerta Actual

Conectividad por la RN 40 y aeropuerto nacional, cuenta con una oferta de servicios consolidada, en 1944 sufrió un gran sismo que destruyo la arquitectura colonial y tuvo que ser edificada nuevamente.

Atractivos:

Eterna Llama Votiva: hace homenaje a las victimas del terremoto de 1944

Río San Juan

Peatonal sarmiento, oferta comercial

Museo y biblioteca de la memoria urbana: se observa la evolución urbana desde los primeros pobladores hasta la actualidad, también cuenta con una sala simuladora de sismos que simula en terremoto de 1944.

Museo del vino y del aceite de oliva.

Autódromo sonda

Dique Ullum a 30km de la ciudad donde se practica pesca deportiva actividades náuticas y sector de balneario

- *Históricos:*

Museo Sarmiento en su casa Natal. Primer mhn del país.

Celda histórica de San Martín mhn, localizada en el convento de santo domingo. Era el dormitorio donde se hospedaba san Martín mientras organizaba la campaña libertadora en 1815.

- *Acontecimientos programados:*

Fiesta nacional del sol por el desarrollo de cultivos, celebrada en febrero en el autódromo

Vallecito:

A 60 km de la ciudad se encuentra en esta localidad el santuario de la difunta correa, se realizan peregrinaciones y cabalgatas en el mes de abril.

Provincia de Mendoza

Ciudad de Mendoza - Puerta Actual

Es la más poblada de la región. Reconstruida tras el terremoto de 1961

Conectividad por la rn 40 y la rn 7. Cuenta con un paso internacional por la ruta 7 y un aeropuerto internacional.

Es el principal centro de servicios para toda la región, cuenta con gran oferta turística y atractivos de jerarquía, amplia gastronomía, numerosos prestadores. Los ríos Mendoza y Tunuyan permitieron el desarrollo de los cultivos y las obras que permitieron el consumo humano, el riego y la energía eléctrica. El sistema de acequias usado por las comunidades originarias se sigue utilizando

- *Capital internacional del vino*

Es la sede de mas de 1200 bodegas produciendo casi 10 millones de hectolitros de vinos al año, lo que la convierte en la ciudad vitivinícola más importante de Sudamérica.

Principales Atractivos:

- Áreas verdes:
 - Plaza independencia con área de esculturas y aguas danzantes, plaza san Martín, Chile España e Italia.
 - Parque san Martín es el más importante de más de 300 hectáreas. Cuenta con un teatro griego donde se festeja la fiesta de la vendimia, un zoológica, un lago artificial donde se realizan torneos de remo.
- Ruinas jesuíticas de San Francisco, único vestigio de la época colonial mhn, también son los únicos restos visibles de la antigua ciudad.
- Museo del área fundacional: muestra excavaciones con vestigios de la antigua ciudad, es considerado museo arqueológico de sitio, protege los restos encontrados en el lugar, cuenta con un café y restaurant especializado en gastronomía cuyana
- Monumento al ejército de los andes: ubicado En el cerro de la gloria.
- *Fiesta nacional de la Vendimia*
Se festeja en marzo, hace referencia a la época de cosecha

San Rafael - Puerta Actual

Segunda ciudad turística, asociado a su localización. Tiene aeropuerto nacional, está cercano a un paso internacional y cuenta con servicios muy consolidados, atractivos naturales de jerarquía.

Rio diamante y Atuel permitieron los cultivos y el desarrollo de diques.

Dos atractivos importantes, vitivinicultura y las pequeñas localidades cercanas a los lagos artificiales donde se practica deportes de aventura.

- *Circuito del Atuel:*

Ruta 143, presa del Valle Grande, forma el lago que permite los deportes de aventura, kayak, catamaranes, rafting. Se de acceso al cañón que es principal atractivo del circuito, producto de la acción del rio Atuel y del viento y lluvia. Se pueden ver geoformas de origen volcánica, el recorrido finaliza en villa el nihuil.

- *Laguna y termas del sosneado (fuera del circuito)*

Zona de pesca, buceo, acampe.

Hacia el oeste de la laguna se encuentran las termas y las ruinas del antiguo hotel con sus piletas termales que se usan hasta la actualidad.

- *Circuito del diamante:*

Villa 25 de mayo, a 25km de san Rafael

Cercano se encuentra el dique galileo Vitali, primera obra sobre el rio diamante para usar las aguas para riego.

Los Reyunos:

Emplazada sobre el lago artificial, cuenta con buenos servicios para el visitante y actividades de turismo aventura como buceo tirolesa cabalgatas kayak treking catamaranes, etc.

El circuito finaliza en el dique agua del toro donde se practica pesca deportiva.

Malargüe - Puerta Actual

Nace como colonia francesa, era una ciudad petrolera importante, el turismo llega para generar dinamismo económico cuando la actividad petrolera entra en crisis.

RN 40 aeropuerto nacional oferta de servicios y atractivos, es centro de congresos y convenciones sobre todo relacionado a lo científico

Es la capital del turismo aventura por la gran diversidad de actividades que se pueden realizar en el departamento.

Atractivos:

- Observatorio científico, planetario
- Parque paleontológico municipal: se está consolidando, allí se encontraron recientemente, numerosas huellas de dinosaurios
- Reserva natural caverna de las brujas a 7 km por rn40,

Tiene un centro de interpretación y se contrata un guía para el recorrido. La excursión completa dura de 4 a 6hs. Se ingresa a las cavernas donde se pueden ver estalactitas

- Fiesta nac. Del chivo en enero, relacionada a la actividad ganadera q es importante en la región.
- Reserva Provincial Laguna de Llanquanello, a 75km de la ciudad por rn40 y pcial 186

Sitio Ramsar, humedal de importancia internacional, allí se encuentra una importante colonia de flamencos

- Reserva nat. Castillos de Pincheira a 27km de la ciudad

La erosión del agua y el viento genero la geoforma similar a un castillo, cercano hay un predio pago que incluye un restaurant q ofrece gastronomía tradicional, se pueden practicar trekking, cabalgatas y hay un camping con pileta.

- Pozo de las ánimas a 70km de la ciudad camino a las leñas

Espejo de agua formado por la erosión, recorrido de 3hs aprox, no cuenta con servicios en la zona

- Reserva Provincial La Payunia: 400mil hec.

Es uno de los campos volcánicos más extensos de América del sur. Ingreso con guías autorizados, recomendado con excursiones 4x4 por el difícil acceso.

- Las Leñas:

Centro de esquí mas importante de la provincia, a 400km de la ciudad capital

Importante centro de esquí y de snowboard, cuenta con la mayor extensión de descenso sin interrupciones. Es uno de los más conocidos del país por el equipamiento y sus instalaciones, por la calidad de sus pistas. Cuenta con hoteles 5 estrellas, centro comercial, escuela de esquí, boliches, casinos. Esta abierto solo en verano e invierno. En verano se hacen travesías a la alta montaña

Corredor de la Ruta Nacional 7 – Actual

Desde la localidad de Uspallata (con sus atractivos hacia el este y el oeste) hasta la puerta potencial de Merlo, San Lui La ruta 7 forma parte del corredor bioceánico articulando bs.as con Santiago, Chile.

Circuito de alta montaña: forma parte del qhapac ñam.

Uspallata es el principal centro de servicios

Uspallata

Ubicación privilegiada a 120km de la ciudad capital, permite la conexión con Chile y con la provincia de San Juan.

Tiene muy buena oferta de servicios y prestadores de turismo aventura. no es puerta porque no tiene aeropuerto.

Principales atractivos:

Hacia el oeste: Aconcagua y puente del inca

Hacia el este: Villavicencio

Hacia el sur: Potrerillos

- *Atractivos históricos – culturales:*

- La ciudad integra el camino del inca (unseco), habiendo variedad de ruinas en la zona.
- Por aquí también paso la columna del ejército de san Martín hacia Chile. Actualmente se promociona un circuito para hacer el mismo trayecto.
- Fue estación del ferrocarril trasandino en el siglo XX.

- Estancia Uspallata: Dio origen al hotel Uspallata, actualmente se implantaron viñedos que son los de mayor altura de la provincia, se están consolidando los servicios y visitas a los viñedos.

- Las bóvedas de Uspallata mhn: Construidas por los jesuitas con el objetivo de fundir el oro y plata que provenían de las minas de paramillo para luego ser enviado a Chile para la fabricación de monedas. Las bóvedas son las chimeneas

- *Hacia el Oeste por la Ruta Nac. 7*

Ruinas de Ranchillos: Vestigios de asentamiento incaico

Puente Picheuta mhn, puente de la época colonial que cruzó San Martín

- *Rio Mendoza:*

En proximidades, conocido por la práctica de rafting

- *Punta de vacas:*

Paraje, hay un acceso al parque nac. Aconcagua

- *Centro de esquí los penitentes* en el cerro los penitentes

Cuenta con varios tipos de hoteles y locales gastronómicos.

- *Puente del Inca:*

Ruinas de un hotel termal en plena cordillera sobre el río las cuevas. La erosión del río es la que crea el puente.

- *Parque Provincial Aconcagua*

Ofrece atractivos naturales y culturales ya que formaba parte del camino del inca.

Se encuentra a 4 km del puente del inca, cuenta con varios miradores al cerro que se encuentra a 6900 msnm y un sector de vestigios de animales marinos

También varios senderos de distinto tipo de dificultad y refugios para alpinistas ya que es frecuentado por alpinistas de todo el mundo. Uno de los senderos es Valle de los horcones de 2km donde se puede conocer distintas formaciones del valle.

No cuenta con infraestructura como sanitarios ni restaurant, el centro de servicios mas cercanos es puente del inca a 4km.

Las principales actividades que se pueden realizar son las cabalgatas, trekking y mountain bike.

Siguiendo por la RN7 se puede acceder al monumento al Cristo redentor mhn y por último al Paso internacional a Chile

- *Circuito hacia el este*

En el camino al Sector termal:

- Sector de artes rupestres en el cerro de mil años de antigüedad
- Minas jesuíticas de paramillo donde se explotó oro y plata por los incas y luego los jesuitas
- Bosque petrificado Descubierta por Darwin, árboles que fueron fosilizados de pie

Desde allí se comienza el descenso por un camino sinuoso (365 curvas) que da acceso a:

Reserva Nat. Privada de Villavicencio:

El hotel actualmente no funciona, se utiliza como un centro de informes de la reserva.

- *Hacia el sur por RN 7*

- *Vallecitos → centro de esquí*

Parque de esquí y mas antiguo y cercano a la ciudad de Mendoza, es una de las escuelas de esquí más tradicionales. Cuenta con varios medios de elevación, hosterías, restaurant, etc.

Potrerosillos:

Villa turística con gran variedad de servicios al visitante y atractivos naturales.

Localidad rodeada de las montañas y la presencia de un lago artificial resultado del embalse potrerillo sobre el rio Mendoza.

Se utiliza como balneario y práctica de deportes náuticos.

Turismo aventura: rafting sobre el rio Mendoza, rappel, tirolesa, mountain bike, trekking de destinos niveles de dificultad, cabalgatas, etc.

- *Termas de Cacheuta:*

Tiene dos sectores:

La parte del hotel donde se encuentran las piletas cubiertas y al aire libre. El hotel cuenta con buena oferta de servicios y oferta recreativa, también tiene un sector de parque acuático con pileta con olas que esta abierto desde septiembre hasta semana santa.

Sector externo para aquel que no se aloja

Provincia de San Luis

El principal centro turístico de la pcia es Villa de Merlo que es puerta potencial y villa mercedes, la segunda ciudad más importante, también puerta potencial.

Ciudad de San Luis - Puerta Actual

Posición estratégica: se encuentra sobre el eje vial de la ruta 7 que es una de las más dinámicas del país y que forma parte del corredor bioceánico, también tiene otras rutas de acceso que la comunican con las provincias vecinas.

Cuenta con aeropuerto nac. Y buena oferta de servicios y atractivos en la ciudad y en las cercanías.

Se encuentra emplazada en las sierras centrales en el extremo llamado punta de los venados, de allí que son llamados puntanos.

Principales atractivos:

- Terrazas del Portezuelo: Sector administrativo y de la gobernación construido en el cerro para descentralizar el centro.
- Museo histórico: Se muestra la fundación y colonización a través de narraciones dentro de maquetas de viviendas de cada época.
- Monumento a los soldados puntanos del ejército de los andes

- *Circuitos tradicionales:*

- *Hacia la ciudad de La Punta:*

Fundada en 2003 por iniciativa del Gob. provincial para desconcentrar la ciudad capital, se encuentra a 18km. El Gob. construyo 4mil viviendas en armonía con el medio ambiente

Ciudad más joven del país y de Sudamérica. Se llevaron a cabo varias obras para hacer conocida la ciudad:

→ Cabildo: réplica exacta del cabildo de bs,as y la pirámide de mayo. Hay una visita guiada en el interior donde se conocen varias salas que muestran la vida colonial y la declaración de la independencia. Cuenta también con un bar temático

→ Casa de Tucumán: Réplica exacta. Se accede por un sendero de 800m desde el cabildo.

→ Parque astronómico: pertenece a la universidad de la punta, dentro del campus universitario. tiene un planetario y observatorio.

- *Hacia la localidad de Potrero de los Funes:*

Situada a 20km de la capital, es una pequeña localidad con servicios en las cercanías para el visitante.

Principales atractivos:

→La ciudad esta atravesada por el circuito internacional potrero de los Funes (6km), competencias del tc2000

→Lago potrero de los Funes: artificial generado a partir del embalse en el rio potrero. Se realizan variedad de deportes náuticos y pesca deportiva.

Se destaca el hotel 5 estrellas.

→Travesía de las altas cumbres: Articula La Punta con Potrero de los Funes, 19km donde se aprecian las vistas.

Salto de la moneda: sendero por la sierra hasta el salto de agua de 10m, en el área hay dos piletones frecuentados en verano.

- *Circuito termas y salinas:*

Cercano a capital, Incluye termas San Jerónimo, Termas del Balde y las Salinas del Bebedero.

Salinas del bebedero: Área con lagunas que permite la explotación de sal

Termas: Ambas con piletas cubiertas y al aire libre, hotel y servicios en consolidación

Parque Nac. Sierras de las Quijadas:

Forma parte de la ruta de los dinosaurios

A 100km de la capital, es un circuito tradicional. Tiene un camping, proveeduría y bar

Gran valor paleontológico: fósiles de dinosaurios y reptiles voladores.

Cuenta con dos senderos guiados, uno de dificultad alta de 6hs y otro de dificultad media de 3hs, y otros senderos autoguiados.

Uno de los circuitos, huellas del pasado, permite ver huellas de la fauna prehistórica.

Villa de Merlo – Puerta potencial

Es el principal centro turístico de la provincia asociado a su emplazamiento, presenta un microclima propicio para enfermedades respiratorias que hizo que se aumentaran los servicios al visitante. Cuenta con Aeropuerto internacional

Atractivos sobre lagos:

- Cuenta con varios arroyos usados como balnearios, también origina saltos y cascadas, el más conocido y visitado es Arroyo Pasos Malos y Garganta Olvidada
- Costa de los comechingones: por la ruta pcial 1 articula con Traslasierra y Villa Dolores, Córdoba. Numerosos balnearios, lagunas y diques como Psico Yaco con una gran área de servicios.

Atractivos sobre las sierras:

- Deportes de aventura en las sierras, parapente, rappel, excursiones 4x4 trekking.
- La máxima altura es el cerro negro, se ofrecen excursiones de trekking para acceder a la cumbre
- Ruta de los miradores, conecta varios puntos panorámicos, el ultimo es la cuesta del tren localizado sobre el filo de la sierra de los comechingones. Es la ruta en zigzag que conecta con Córdoba.